

RELATÓRIO DE GESTÃO CONSOLIDADO

2023

GESTOR: Gil Marques Medeiros



PICOS
P R E F E I T U R A

Gestores 2023

Gil Marques de Medeiros

Prefeito Municipal
Chefe de Gabinete
Secretaria Municipal de Governo
Procuradoria Geral do Município
Controladoria Geral do Município
Tesouro Municipal
Coordenador de Comunicação Social
Ouvidoria Geral
Secretaria Municipal de Administração
Sec. Mun. de Agricultura e Abastecimento
Secretaria de Desenvolvimento Econômico
Secretaria Municipal de Cultura
Secretaria Municipal de Defesa Civil
Secretaria Municipal de Educação
Secretaria Munic. de Esporte e Lazer
Secretaria Municipal de Finanças
Sec. Mun. de Meio Amb. e Rec. Hídricos
Sec. Mun. de Obras, Habit. e Urbanismos
Secretaria Municipal de Públicos
Sec. Mun. de Planj., Orçamento e Avaliação
Secretaria Municipal de Saúde
Sec. Munic. de Assistência Social
Secretaria Municipal de Trânsito
Fundo Municipal de Trânsito
Fundo Municipal de Iluminação Pública
Fundo Municipal de Previdência de Picos
Fundo Municipal de Assistência Social
F.M.D.C.A.
F.M.D.P.I.
F.M.D.P.D.
Fundo Municipal e Habitação
Fundo Municipal de Meio Ambiente
Comissão de Licitação

Cecília Maria Lavôr Néri

Vice-Prefeita Municipal

Ediane Belo de Sousa
Maria José Lavôr Néri
Antonio José de Carvalho Júnior
Rayania de Medeiros Rodrigues
Virlândia Maria de Moura Barros
Fátima Soares Miranda
Soelma Maria Rodrigues Pacheco
Gabriel Gomes de Araújo
Mazukiel Alves Ferreira
Iata Anderson Rodrigues de Alencar Coelho
José Valmir dos Santos
João Pedro de Araújo Filho
Noêmia Moreira Feitosa Marques
Paulo Lopes Rodrigues Filho
Lucas Gomes Ibiapina
Maria do Bom Sucesso Marques
Pedro Feitosa Pio
Elesbão Joaquim de Carvalho
Marinalva Silva Lima
Aldo Gil de Medeiros
Wianika Caroline Alencar de Sousa Guimarães
Cristiano Gonçalves Portela
Cristiano Gonçalves Portela
Raniery Dantas de Lima
Francisco H. Barros e Francisco Wallyson de A. de Brito
Wianika Caroline Alencar de Sousa Guimarães
Wianika Caroline Alencar de Sousa Guimarães
Wianika Caroline Alencar de Sousa Guimarães
Wianika Caroline Alencar de Sousa Guimarães
Pedro Feitosa Pio
Maria do Bom Sucesso Marques Barroso
Mauricio Macedo Moura - Presidente



1 - Mensagem do Gestor

Picoenses, de nascimento, por escolha e de coração.

O ano de 2023 foi marcado pela retomada do crescimento, ainda que lento pois ainda sofremos as marcas e sequelas deixadas pela pandemia que nos obriga a interagir com a vida por novas perspectivas especialmente sobre a importância da família, da nossa existência e sobre como administrar uma cidade.

A retomada do crescimento econômico do município, vem ocorrendo com muitos desafios, visto a grande demanda reprimida, por isso, é lenta mas já mostra sinais positivos.

Os últimos anos, nos mostraram que um gestor não é responsável apenas por bens, patrimônios, objetos e

logística. Mais do que gerir recursos financeiros, o que gestores fazem, em essência, é gerir a vida dos cidadãos e as suas esperanças.

Essa é uma verdade inevitável e árdua, e muitas vezes, esquecida em meio às exigências do cotidiano administrativo de uma cidade como Picos e embora passada a pior parte, é no meio do caos que aprendemos a priorizar o que verdadeiramente importa, salvar vidas.

E foi conciliando necessidades, que após uma pandemia, diante de grandes demandas de serviços reprimidos, que grandes decisões foram tomadas levando em consideração esses fatores. As decisões tomadas, levaram em consideração as prioridades diante de tanto que se havia a fazer, depois de tanto tempo fazendo pouco, porém fazendo o que era mais importante, pois as nossas maiores conquistas mesmo, foi a preservação de vidas, mas que agora, em 2023, recomeçamos com crescimento.

SUMÁRIO

Gestores 2023	1
1 - Mensagem do Gestor.....	2
SUMÁRIO.....	1
2 - Quem somos e o que fazemos	1
2.1 - Histórico e Localização	1
3 – Nosso Trabalho	5
4 – Nossa Estrutura.....	5
4.1 – Nossa Visão de Futuro	6
4.2 – Desafios e incertezas	7
5 – Nossos Planos de Governo	7
5.1 – Plano Plurianual	7
5.2 – Lei de Diretrizes Orçamentárias-LDO	9
5.4 – Plano Estratégico	17
6 – Orçamento, Finanças e Resultados.....	18
6.1 – Educação.....	19
6.1.1 – Programas executados na rede de ensino	23
6.1.2 – Eventos realizados.....	33
6.1.3 – Recursos Humanos	66
6.1.4 – Execução Orçamentária Educação	66
6.1.5 – Cumprimento de índices	70
6.2 – Saúde	72
6.2.1 – Atenção Primária à Saúde	79
6.2.1.1 – Vacinação 2023	80
6.2.2 – Atenção Ambulatorial Especializada e Hospitalar.....	81
6.2.2.1 – Centro de Atenção Psicossocial II – CAPS II.....	81

6.2.2.2 – Centro de Atenção Psicossocial - Álcool e Drogas – CAPS AD	82
6.2.2.3 – Serviços de Atendimento Móvel de Urgência SAMU	83
6.2.2.4 – Pronto Atendimento Municipal - PAIM	84
6.2.2.5 – Pronto Atendimento Médico - PAM	84
6.2.2.6 - Centro de Especialidades Médicas de Picos - CEMPI.....	85
6.2.2.7 - Clínica Integrada à Saúde da Mulher - CLISAM	85
6.2.2.8 - Centro de Especialidades Odontológicas – CEO e Laboratório Regional de Próteses Dentárias - LRPD	87
6.2.2.9 - Internações hospitalares em 2023 segundo Capítulo CID - 10	87
6.2.3 – Vigilância em Saúde	88
6.2.4 – Transporte Sanitário/Remoção Simples - 2023	90
6.2.5 – Assistência Farmacêutica	91
6.2.6 – Gestão em Saúde	93
6.2.7 – Acervo Fotográfico de Ações Realizadas	98
6.2.8 – Execução Orçamentária Saúde	104
6.2.9 – Cumprimento de índices	106
6.3 – Assistência Social.....	108
6.3.1 – CRAS – Centro de Referência de Assistência Social.....	109
6.3.1.1 – Ações Desenvolvidas pelos CRAS	112
6.3.1.2 – Serviços, Benefícios, Programas e Projetos Realizados pelo CRAS/PAIF e SCFV	115
6.3.1.2 – Calendário de Atividades	121
6.3.1.4 – Encaminhamento à Rede Socioassistencial	122
6.3.1.5 – Recursos Humanos	124
6.3.1.6 – Acervo Fotográfico de Atividades.....	126

6.3.2 – CREAS – Centro de Referência Especializada de Assistência Social	144
6.3.2.1 – Ações desenvolvidas pelo CREAS	145
6.3.2 – Execução Orçamentária – Assistência Social	148
6.4 – Controle Interno	149
6.4.1 – Finalidade	152
6.4.2 – Atividades desenvolvidas em 2023	152
6.5 – Infra Estrutura	154
6.6 – Jurídico	174
7 – Execução Orçamentária 2023 – Consolidado	175
8 – Considerações finais	181
ANEXO ÚNICO – RELAÇÃO DE GESTORES 2023	182

PREFEITURA MUNICIPAL DE PICOS/PI

2 - Quem somos e o que fazemos

2.1 - Histórico e Localização

Picos é um município brasileiro do estado do Piauí e conforme estimativa populacional do censo demográfico realizado pelo IBGE em 2022, sua população era de 83.090 habitantes.

Geograficamente, a cidade é cortada pelo rio Guaribas e situa-se na região centro-sul do Piauí. Essa característica aliada ao seu posicionamento geográfico lhe conferem a condição de pólo comercial no Piauí, e até para outros estados; especialmente para combustíveis, serviços e mel. É cortada pela BR-316 (Rodovia Belém - Maceió), BR-407 (Rodovia Juazeiro-BA - Piripiri-PI), BR-230 ou Rodovia Transamazônica) e fica muito próxima a BR-020 (Rodovia Brasília-DF - Fortaleza-CE). É a maior produtora de mel do país, ficando em 1º lugar no ranking nacional, segundo o IBGE.

A origem do município de Picos deu-se como a maioria das cidades piauienses mais conhecidas, através da atividade econômica que era a mais desenvolvida neste território, a pecuária. Segundo fontes históricas acredita-se que ela deu origem no povoado de Bocaina, ligado a capital Oeiras. Inicia-se com a chegada dos primeiros fazendeiros de gado vindos diretamente de Portugal nos anos de 1740, trazendo alguns escravos negros africanos e gado, ocupando grandes territórios.

A construção de uma capela em 1754 sob a invocação de Nossa Senhora da Conceição pelo sertanista Antônio Borges Leal Marinho foi o marco inicial desse seu povoamento. Neste período, o território de Picos pertencia ao município de Oeiras. A família Borges Leal, que à época ocupava grandes áreas de terras nos arredores do

município. Félix Borges Leal, um dos descendentes, fundou nessa região uma de suas mais importantes fazendas, a Fazenda Currálinho ou Retiro Currálinho, como também era conhecida, aproveitando as terras que eram favoráveis a criação do gado solto e também do rio que fornecia água em abundância.

O processo de povoamento do futuro município deveu-se ao desdobramento dessa fazenda. Recebeu o nome de Picos dos colonizadores portugueses, devido a se encontrar em uma região rodeada por montes picosos. Local de terras férteis, desenvolveu-se rapidamente graças ao Rio Guaribas que por muito tempo abasteceu a população, oferecendo-lhe água e diversas vazantes favorecendo o plantio em suas margens e várzeas.

A região de Picos por muitos anos atraiu diversas pessoas que buscavam locais para se desenvolver e negociantes vindos da Bahia e Pernambuco, que vinham para negociar animais principalmente gado e cavalo além de outros produtos. Era um negócio lucrativo e muito rentável.

O Clima do município, segundo dados do Instituto Nacional de Meteorologia (INMET), referente ao período de 1965 (a partir de 1º de novembro) a 1970, 1973 a 1980 e a partir de 1993 (desde 1º de novembro), a menor temperatura registrada em Picos foi de 12,4°C em 15 de julho de 1967, e a maior atingiu 41,9°C em 21 de outubro de 2015. O maior acumulado de precipitação em 24 horas foi de 140 milímetros (mm) em 14 de abril de 2002. O menor índice de umidade relativa do ar foi observado na tarde de 06 de novembro de 2008, de 13%.

Localiza-se a uma latitude 07°04'37" sul e a uma longitude 41°28'01" oeste, localizada na região centro-sul do Piauí.

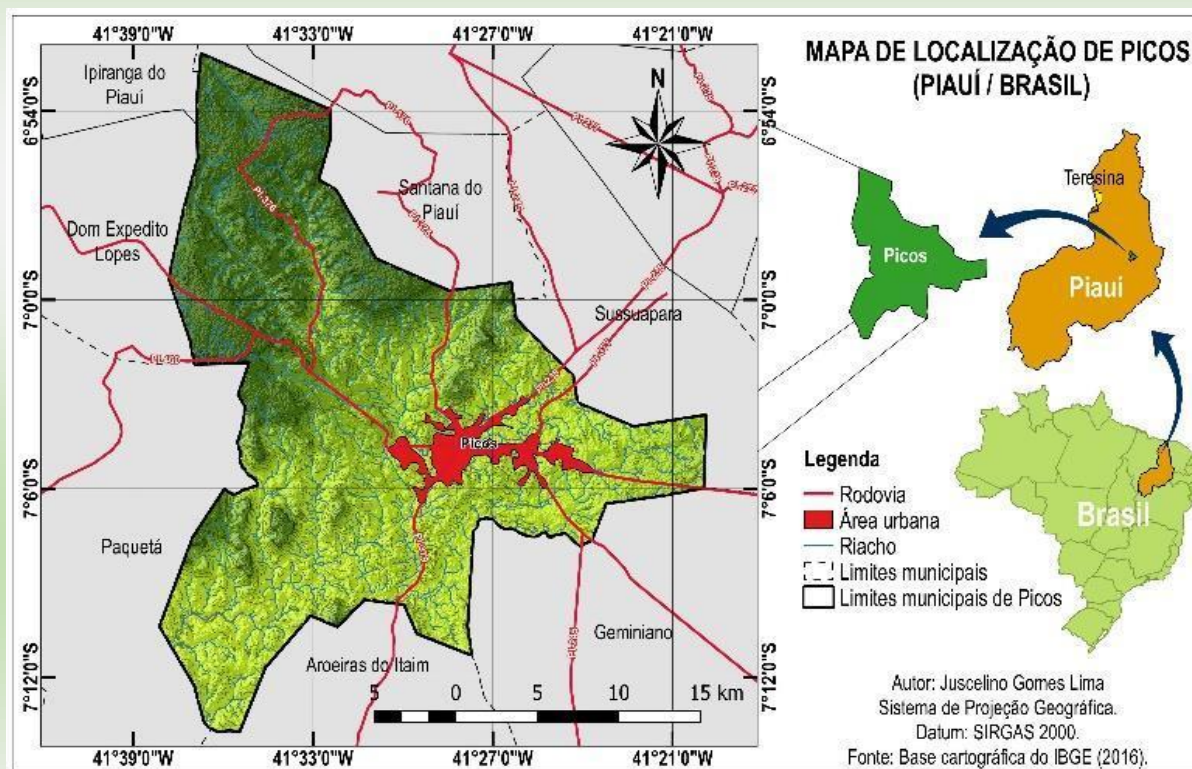

Os solos deste município estão representados pelos seguintes solos com horizonte latossólico, solos pouco desenvolvidos, solos soncrecionários tropicais de característica suave, ondulada, apresentando testemunhos espaços, com predominância de solos litólicos e areias quartzo e de natureza argilosa.

O Município de Picos está a 206 metros acima do nível do mar e apresenta em seu relevo inúmeros picos argilosos, que se erguem nas proximidades ribeirinhas, e as serras rochosas que dão a impressão de que a cidade está localizada numa cratera, fazendo surgir os denominados baixões agrícolas piauienses. O município conta ainda, com cursos naturais de água como o Rio Guaribas que, ao contrário dos demais rios piauienses, que cortam seu relevo no sentido sul-norte ou sudeste-noroeste, este faz o sentido oposto, ou seja, norte-sul, até suas águas encontrarem o rio Itaim, Riacho Vermelho, Riacho dos Macacos, além de possuir o maior lençol freático na região.

Já bastante desenvolvida, em 1851, a elevação do povoamento à categoria de freguesia deu-se a invocação de Nossa Senhora dos Remédios, através da Resolução Provincial Nº 308 de 11 de setembro de 1851. O seu primeiro pároco foi o padre José Dias de Freitas.

Em 1855, devido ao constante crescimento da freguesia, foi desmembrado de Oeiras, mais anexado ao seu Judiciário (Comarca de Oeiras). Foi elevado à categoria de vila através da Resolução Provincial Nº 397 de 20 de dezembro de 1859.

Como a Lei Provincial Nº 468 de 1859, o tempo judiciário de Picos foi desmembrado da Comarca de Oeiras, anexando-o a Comarca de Jaicós e assim permanecendo até o ano de 1889. Sendo então desanexada a Comarca de Picos juntamente com o município de Patrocínio, hoje, Pio IX.

Pelo Decreto de 28 de dezembro de 1889 é instalada a Comarca de Picos pelo seu primeiro Juiz de Direito, Dr. João Leopoldino Ferreira, tendo como promotor o coronel Josino José Ferreira.

A elevação da vila à categoria de cidade verificou-se através da Resolução Estadual Nº 33 de 12 de dezembro de 1890, assinada pelo então chefe de Governo Estadual João da Cruz Santos o Barão de Uruçuí, desmembrando de Oeiras.

Quando da divisão administrativa verificada em 1993, o município de Picos apresentava-se com 2 (dois) distritos..

A área territorial inicial definida pelas Divisões Administrativas para o município de Picos era da ordem de 4.756 Km² e permaneceu incólume por muitos anos. Desde a última divisão administrativa até os nossos dias, vários distritos forma desmembradas do município de Picos

3 – Nosso Trabalho

Atuamos na gestão executiva municipal para prestação de serviços aos moradores do município de Picos e região e demais pessoas que necessitarem no âmbito municipal de serviços voltados para saúde, educação, assistência social, infraestrutura, saneamento básico, tributação e diversos outros serviços ofertados à população.

Na execução das nossas funções, utilizamos diversos normativos internos, dentre eles os seguintes:

1 – Lei Orgânica do Município – equivale à uma Constituição e trata dos princípios, fundamentos, deveres e garantias, organização, tributação e orçamento, ordem econômica e social e das políticas urbanas e do meio ambiente do município.

2 – Lei nº 2.474/2013 – Dispõe sobre a organização administrativa do município

4 – LC nº 1.666/1990 – Dispõe sobre Código Tributário do Município de Picos

4 – Nossa Estrutura

Estamos organizados em uma estrutura administrativa de órgãos independentes, divididos em unidades administrativas, com orçamentos próprio e gestão própria, proporcionando independência administrativa para gerência dos recursos orçamentários e financeiros.

Nossa estrutura, se apresenta no organograma abaixo:

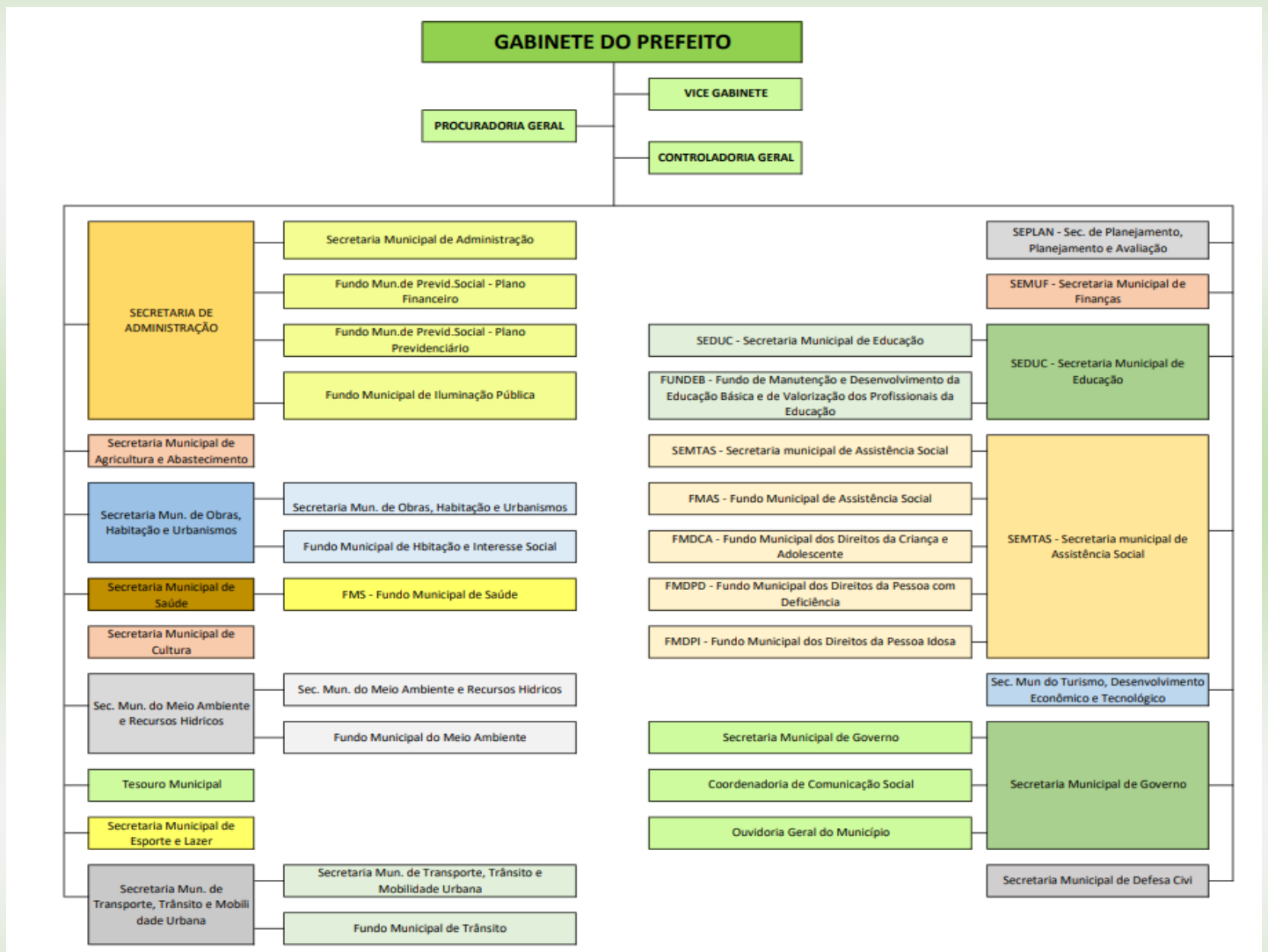

4.1 – Nossa Visão de Futuro

Picos será referência em desenvolvimento sustentável, nas dimensões econômica, social e ambiental com distribuição de renda e inclusão social, fortalecendo-se como metrópole regional do semiárido piauiense, tornando-se reconhecida nacionalmente na condição de grande centro comercial, na organização produtiva da apicultura, da cajucultura, da agricultura familiar sustentável, desenvolvendo tecnologias sociais inovadoras, com implementação do parque industrial, transformando-se numa economia diversificada, com forte

ligação regional e nacional, ampliando as oportunidades de geração de trabalho e renda para todos/as.

4.2 – Desafios e incertezas

O ano de 2023, foi marcado pela retomada do crescimento econômico e foi possível atender grande parte das demandas reprimidas, ensejando um volume considerável de serviços ofertados no período, mesmo ainda sem recursos financeiros suficientes para fazer face às grandes demandas sociais enfrentadas nos últimos anos.

5 – Nossos Planos de Governo

5.1 – Plano Plurianual

O Plano Plurianual – PPA, é o instrumento que orienta o planejamento e a gestão da administração pública para um período de quatro anos.

No Plano Plurianual são definidas por área de resultado, as diretrizes estratégicas de governo e, em atendimento a elas, os programas, com objetivos claramente definidos.

Os programas, respeitada a disponibilidade de recursos, são detalhados em ações, que correspondem à estratégia a ser adotada pelo governo municipal para alcançar os objetivos, detalhadas em metas físicas e recursos financeiros, referências para os orçamentos anuais. Nesse sentido, a gestão dos programas deve ser intensiva e orientada para a qualidade da ação governamental, de forma a melhorar o desempenho do setor público, tendo como preocupação permanente a avaliação da eficiência, da eficácia e da efetividade dos resultados.

No ano de 2023 prosseguimos com a execução do PPA 2012/2025, Lei nº 3.141/2021, composto de 19 programas finalístico/ apoio administrativo e suas respectivas ações.

PROGRAMA	VALOR FIXADO	VALOR REALIZADO
GESTÃO PÚBLICA EFICIENTE	95.103.781,96	90.957.763,11
UNIVERSALIZAÇÃO DO ENSINO COM QUALIDADE	96.713.785,75	83.540.079,66
VIPI MUL - VIAJA PICOS PARA O MUNDO DA LEITURA	879.838,45	-
PRONACAMPO	0,00	-
EDUCAÇÃO ESPECIAL NA PERSPECTIVA DA EDUCAÇÃO INCLUSIVA	25.000,00	-
PREVENÇÃO, PROTEÇÃO E PROMOÇÃO SOCIAL	7.411.181,16	5.955.864,27
JUVENTUDE INCLUSIVA	270.950,00	-
CIDADANIA EM AÇÃO	313.337,00	200.276,32
FORTELECIMENTO E EXPANSÃO DA AGRICULTURA, PECUÁRIA E ABASTECIMENTO	3.161.180,00	3.057.179,04
POLÍTICAS URBANÍSTICAS COM MOBILIDADE URBANA E MELHORIA DA INFRAESTRUTURA	28.966.227,84	8.585.242,37
ATENÇÃO BÁSICA INTERDISCIPLINAR E DE QUALIDADE	46.897.446,48	41.328.524,48
ATENÇÃO ESPECIALIZADA PARA TODOS	31.947.042,02	25.204.389,83
ATENÇÃO HOSPITALAR RESOLUTIVA E HUMANIZADA	31.262.873,35	29.043.414,81
GESTÃO PARTICIPATIVA E MODERNIZAÇÃO GERENCIAL DA SAÚDE	13.203.500,74	12.763.008,58
MINHA TERRA, MINHA GENTE: VALORIZANDO A CULTURA	2.730.432,04	2.160.336,34
ESPORTE EM AÇÃO	433.000,00	-
GESTÃO AMBIENTAL SUSTENTÁVEL	6.188.499,01	5.568.405,63
"MAIS EMPREGO E RENDA"	90.000,00	-
TOTAL GERAL	365.598.075,80	308.364.484,44

gráfico abaixo, demonstra de uma forma visual que os valores fixados dos programas para o exercício de 2023, andaram alinhados proporcionalmente durante todo o exercício.

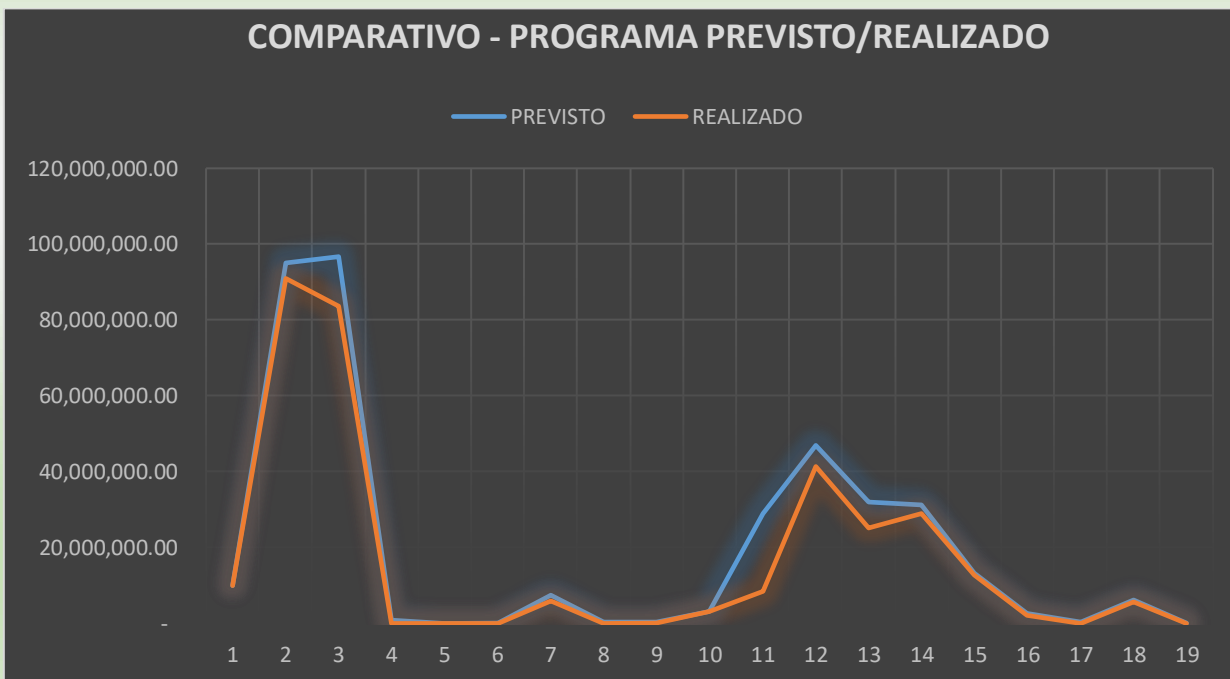

5.2 – Lei de Diretrizes Orçamentárias-LDO

A Lei de Diretrizes Orçamentárias (LDO), é o instrumento de planejamento que estabelece metas e prioridades do governo para o ano seguinte à sua elaboração, além de definir ajustes para metas estratégicas da gestão pública.

Ela é construída anualmente e serve como guia para a estruturação da Lei Orçamentária Anual (LOA), com base no que foi definido pelo Plano Plurianual (PPA).

Para o exercício de 2023, as metas e prioridades foram definidas na Lei nº 3.171/2022, e trouxe como prioridades as seguintes ações agregadas aos programas para o poder executivo estabelecidos no PPA:

AQUISIÇÃO DE VEÍCULO PARA GABINETE
APOIO FINANC. A ENTIDADES E SUBVENÇÕES SOCIAIS
MANUTENÇÃO DA COMISSÃO DE LICITAÇÃO
MANUTENÇÃO DO GABINETE DO PREFEITO
MANUTENÇÃO DA GERENCIA DE PLANEJ. E CAPAC. DE RECURSOS
MANUTENÇÃO DA GUARDA MUNICIPAL
MANUTENÇÃO DA JUNTA MILITAR MUNICIPAL
MANUTENÇÃO DA ASSESSORIA DE COMUNICAÇÃO
COORDENAÇÃO DE ASSISTÊNCIA JURIDICA

GABINETE DO VICE PREFEITO

AQUISIÇÃO DE VEÍCULO PARA GABINETE
MANUTENÇÃO DO GABINETE DO VICE-PREFEITO

CONTROLADORIA GERAL DO MUNICÍPIO

MANUTENÇÃO DO SETOR DE CONTABILIDADE
FUNCIONAMENTO DA CONTROLADORIA GERAL DO MUNICÍPIO

SECRETARIA MUNICIPAL DE ADMIN. E RECURSOS HUMANOS - SEMARH

AQUISIÇÃO E IDENTIFICAÇÕES DE IMÓVEIS
AQUISIÇÃO DE VEÍCULO
AQUISIÇÃO DE TRATOR
AQUISIÇÃO DE CAMINHÃO CAÇAMBA
FORMAÇÃO E APERFEIÇOAMENTO DE SERVIDORES
CONSTRUÇÃO E REFORMA DE PRÉDIOS PÚBLICOS
CONSTRUÇÃO E REFORMA DE CENTROS COMUNITÁRIOS
CONSTRUÇÃO DE LAVANDERIAS COMUNITÁRIAS
MANUTENÇÃO DO SETOR DE TRANSPORTES
AQUISIÇÃO DE FARDAMENTO PARA FUNCIONÁRIOS
MANUTENÇÃO DO SETOR PESSOAL
IMPLANTAÇÃO DO PLANO DIRETOR
MANUTENÇÃO DOS SERVIÇOS TELEFONICOS
MANUTENÇÃO DOS ENCARGOS COM AGESPISA
MANUTENÇÃO DOS ENCARGOS COM A ELETROBRÁS
MANUTENÇÃO E ENCARGOS COM A SEGURANÇA PÚBLICA
MANUTENÇÃO DA SEC. DE ADMINISTRAÇÃO E REC.HUMANOS - SEMAR
CONCURSO PÚBLICO
MANUTENÇÃO DO SETOR DE ALMOXARIFADO

SECRETARIA MUNICIPAL DE FINANÇAS - SEMUF

AQUISIÇÃO DE VEICULO
AQUISIÇÃO DE IMÓVEIS

AQUISIÇÃO DE EQUIPAMENTOS E MATERIAIS PERMANENTES
MANUTENÇÃO DO SETOR TRIBUTARIO
ENCARGOS COM OBRIGAÇÕES PATRONAIS
ENCARGOS COM PASEP
MANUTENÇÃO DOS SERVIÇOS POSTAIS
MANUT.DOS SERVIÇOS DE PUBLIC.DE EDITAIS E NOTAS
MANUT.DOS SERV.DE ASSINAT.REVISTAS E JORNAIS
MANUT.DOS SERV.DE AMORTIZAÇÃO DA DIVIDA
MANUT.DOS SERVIÇOS DE TREINAMENTO E CAPACITAÇÃO
MANUTENÇÃO DA SECRETARIA DE FAZENDA

SECRETARIA MUNICIPAL DE AGRICULTURA E ABASTECIMENTO - SEMAB

AQUISIÇÃO DE TRATOR E IMPLEMENTOS AGRICOLAS
PROGRAMA DE IMPLANTAÇÃO DE HORTAS COMUNITARIAS
CONSTRUÇÃO DE CASAS DE FARINHA
CONST.E REFORMA DE MERCADOS, MATADOUROS E FEIRAS
IMPLANT. DE HORTAS COMUNITÁRIAS NOS BAIROS DE ALTOS C/DIST. DE SEMENTES E INCENTIVOS
AQUIS.DE MATRIZ E REPROD.P/PEQUENOS PRODUTORES
MANUT.DA SECRET.DE AGRICULTURA E ABASTECIMENTO
CONST.DE UNIDADES DE BENEFIC.DE PRODUTORES
COORDENAÇÃO DE ESTUDO E MELHORIAS AGRICOLAS
IMPLANT.DE PROG.DE GERAÇÃO DE EMPREGO E RENDA
INCENTIVAR A PRODUÇÃO AGRICOLA
PRODUÇÃO E DISTRIBUIÇÃO DE SEMENTES E MUDAS

SECRETARIA MUNICIPAL DE TURISMO E MEIO AMBIENTE - SEMTUMA

DESENV.CAMPANHAS EDUCATIVAS DE PRESERVAÇÃO AMBIENTAL
FISCALIZAÇÃO E PRESERVAÇÃO AMBIENTAL
MANUT.DA SECRET.MUNIC. DE TURISMO E MEIO AMBIENTE - SEMTUMA

SECRETARIA MUNICIPAL DE EDUCAÇÃO - SEMED

AQUISIÇÃO DE IMOVEIS PARA EDUCAÇÃO
AQUISIÇÃO DE VEICULOS PARA EDUCAÇÃO
CONST.DE QUADRAS E GINASIO POLIESP.EM ESCOLAS
CONST.DE CISTERNAS, POÇOS E RESERVAT.EM ESCOLAS
CONST.E REFORMAR UNIDADES ESCOLARES
CONST.AMP.E REF.DE CRECHES ESCOLARES
AQUISIÇÃO DE ONIBUS ESCOLARES-CONV./UNIAO/EDUC
CONST.REFORMA E EQUIPAR PREDIOS SEC.DE EDUCAÇÃO
OBRAS E INSTALAÇÕES DA UNIDADE INFANTIL "OS BAIXINHOS"

DESENV.CAMPANHAS EDUCATIVAS DE PRESERVAÇÃO AMBIENTAL
 FISCALIZAÇÃO E PRESERVAÇÃO AMBIENTAL
 MANUT.DA SECRET.MUNIC. DE TURISMO E MEIO AMBIENTE - SEMTUMA
 MANUTENÇÃO DO ENSINO INFANTIL
 TREINAM. E CAPACITAÇÃO DE PROFISSIONAIS DA EDUCAÇÃO
 MANUTENÇÃO DO ENSINO ESPECIAL E EXCEPCIONAL
 CONCESSÃO DE BOLSAS DE ESTUDOS A ALUNOS CARENTES
 ALIMENTAÇÃO ESCOLAR - PNAE
 CONCURSO PUBLICO
 MANUT.DA SEC.MUN. DE EDUCAÇÃO - SEMED
 AÇÕES DO PROG.DINHEIRO DIRETO NA ESCOLA-PDDE
 MANUTENÇÃO DO ENSINO FUNDAMENTAL
 TRANSP.DE ALUNOS DO ENSINO FUNDAMENTAL-PNAT
 DISTRIBUIÇÃO DE FARDAMENTO ESCOLAR
 MERENDA DO ENSINO INFANTIL-PNAC
 AQUIS.DE MATERIAL DIDATICO E PEDAGOGICO
 MANUTENÇÃO DO ENSINO-QSE
 BRASIL ALFABETIZADO

FUNDEBB - FUNDO DE DESENV.E MANUT. DO ENSINO E EDUC. BÁSICA

CONSTRUIR, PERFURAR E EQUIPAR POÇOS EM ESCOLAS
 CONST.E RECUP.QUADRAS DE ESPORTES EM ESCOLAS
 CAPACITAÇÃO DE PROFISSIONAIS DO MAGISTÉRIO
 CONST. E REFORMA DE ESCOLAS DA REDE MUNICIPAL
 CONST.REFORMA E AMPLIAÇÃO DE CRECHES MUNICIPAIS
 MANUT.DES.DA EDUC.BASIC./ENSINO INFANTIL
 REMUN.E ENCARGOS DOS PROF.DO MAGIST./ENS.FUNDAM.
 REMUN.E ENCARG.DOS PROF.MAGIST/ENSINO INFANTIL
 REMUN.E ENCARGOS DOS PROF.MAGIST./JOVENS E ADULTOS
 AQUISIÇÃO E MANUTENÇÃO DO TRANSPORTE ESCOLAR
 MANUT.DESENV.EDUC.BASICA/JOVENS E ADULTOS
 MANUT.DES.DA EDUC.BASIC./ENS.FUND.FUNDEB

SECRETARIA MUNICIPAL DE SAÚDE - SEMUSA

CONST. E REFORMA DE POSTOS DE SAUDE
 CONSTRUÇÃO DE POSTO ODONTOLÓGICO NA LOC BOM GOSTO
 CONCURSO PUBLICO
 FUNCIONAMENTO DA SECRET.MUNICIPAL DE SAUDE

F M S - FUNDO MUNICIPAL DE SAÚDE

AMPLIACAO E REFORMA DO HOSPITAL MUNICIPAL

AQUISIÇÃO DE AMBULANCIA
AQUISIÇÃO DE MATERIAIS HOSPITALARES E EQUIPAMENTOS
ATENDIMENTO MEDICO, AMB. E HOSPITALAR - TETO FINANCEIRO
PROGRAMA DE SAUDE DA FAMILIA
PROGRAMA DE AGENTES COMUNITARIOS DE SAUDE
PROGRAMA DE INCENTIVO BUCAL
PROGRAMA DA FARMACIA BASICA
PROGRAMA DE VIGILANCIA SANITARIA
PROGRAMA DE VIGILANCIA EPIDEMIOLOGICA
AQUISIÇÃO DE AMBULANCIA
PISO DE ATENÇÃO BASICA - PAB
CENTRO DE ATENÇÃO PSICOSSOCIAL - CAPS
NUCLEO DE APOIO A SAUDE DA FAMILIA - NASF
PROGRAMA DE SAUDE NA ESCOLA - PSE
MANUTENÇÃO DOS SERVIÇOS HOSPITALARES
MANUT. DO PROG. NACIONAL DE ASSIST. A PESSOA PRIVADA DE LIBERDADE-PNAISP
MANUT. DO SISTEMA PRISIONAL DE ALTA E MÉDIA COMPLEXIDADE

SECRETARIA MUNICIPAL DE DESENVOLVIMENTO SOCIAL E CIDADANIA

MANUT.DA SEC.MUN.DE DESENVOLVIMENTO SOCIAL E CIDADANIA

F M A S - FUNDO MUNICIPAL DE ASSISTÊNCIA SOCIAL

AQUISIÇÃO DE VEICULO
PROGRAMAS DE COMBATE AO ABUSO E EXPLORAÇÃO SEXUAL
MANUTENÇÃO DO PROGRAMA CRAS
CONCURSO PUBLICO
DISTRIBUIÇÃO DE KIT GESTANTE
FUNCIONAMENTO DO FUNDO MUNIC.DE ASSIST.SOCIAL
DISTRIBUIÇÃO DE CESTAS BASICAS
DISTRIBUIÇÃO DE URNAS FUNERARIAS
MANUT. DOS SERVIÇOS DE CONVIVÊNCIA E FORT. DE VÍNCULOS FAMILIARES-SCFV
APOIO E IMPLEMENTAÇÃO DE PROGRAMAS PARA JUVENTUDE
PROGRAMA DE ATENÇÃO A PESSOA IDOSA
PROG.DE ASSIST.A PESSOA COM DEFICIENCIA - PCD
PROGRAMA BOLSA FAMILIA-IGD
PROGRAMA CREAS
CONSELHO TUTELAR
PROGRAMA DE ATENÇÃO INTEGRAL A FAMILIA
MANUT. DO PROG. NAC. DE PROMOÇÃO DO ACESSO AO MUNDO DO TRABALHO
ÍDICE DE DESCENTRALIZAÇÃO DO SUAS-IGD-SUAS

FMDCA - FUNDO MUNIC. DOS DIREITOS DA CRIANÇA E ADOLESCENTE
MANUT.DO FUNDO MUN.DOS DIREITOS DA CRIANÇA E ADOLESCENTE
FMH - FUNDO MUNICIPAL DE HABITAÇÃO
MANUT.DO FUNDO MUNICIPAL DE HABITAÇÃO
FUNDO PREVIDENCIÁRIO DO MUNICÍPIO DE ALTOS
SERVIÇOS ADMINISTRATIVOS BENEFICIOS PREVIDENCIARIOS
SECRETARIA MUNICIPAL DE CULTURA E ESPORTE - SEMUCE
CONST.E REFORMA DE QUADRAS POLIESPORTIVAS CONST.E RECUP.DE CAMPOS DE FUTEBOL CONST.E RECUP.DE ESTADIO MUNICIPAL CONST.REFORMAR E EQUIPAR BIBLIOTECAS PUBLICAS CONST.DE ESPAÇOS DE FORMAC.ARTISTICA E CULTURAL PROMOÇÃO DA SEMANA CULTURA DE ALTOS PROMOÇÃO DE FESTIV.CIVICAS, TEATRAIS E CARNAVALESCAS REVITALIZAÇÃO DE GRUPOS FOLCLORICOS E TEATRAIS REIMPLANTAÇÃO DA BANDA DE MUSICA MUNICIPAL MANUT. DO SETOR DE DESPORTO AMADOR DO MUNICIPIO DISTRIBUIÇÃO DE MATERIAL ESPORTIVO ATIVIDADES CONTINUAS DE DIFUSÃO CULTURAL MANUT.DA SEC. MUNICIPAL DE CULTURA E ESPORTE
SECRETARIA MUNICIPAL DE OBRAS - SEMOB
PERFURAÇÃO E EQUIPAMENTOS DE POÇOS E CHAFARIZES REFORMA E AMPLIAÇÃO DE CEMITÉRIOS CONSTRUÇÃO E RECUP. DE MÓDULOS SANITÁRIOS DOMICILIARES CONSTRUÇÃO E RECUPERAÇÃO DE ATERRO SANITÁRIO CONSTRUÇÃO RECUP. E AMPLIAÇÃO DE SISTEM. ABASTECIMENTO D`AGUA CONSTRUÇÃO RECUPERAÇÃO E AMPLIAÇÃO DE SISTEMA ESGOTO E DRENAGEM CONSTRUÇÃO E REFORMA DE CALÇAMENTOS E VIAS PÚBLICAS ABERTURA DE RUAS E PAVIMENTAÇÃO ASFALTICA CONSTRUÇÃO E RECUPERAÇÃO DE ESTRADAS VICINAIS CONSTRUÇÃO E RECUPERAÇÃO DE CISTERNAS CONSTRUÇÃO DE GALERIAS E BUEIROS CONSTRUÇÃO E RECUP. DE PRAÇAS PÚBLICAS E CANTEIROS AMPLIAÇÃO E REDISTRIB. DE ELETRIFICAÇÃO URBANA E RURAL CONSTRUIR, REFORMAR E AMPLIAR CASAS POPULARES CONSTRUÇÃO E RECUP. DE PONTES E PASSAGEM MOLHADA CONSTRUÇÃO DE UM BALÃO (ROTATÓRIA) NA BR 343

IMPLANTAÇÃO DE SINAL LUMINOSO
PAVIMENTAÇÃO DE TRECHO DA RUA COELHO NETO
PAVIMENTAÇÃO EM FRENTE AO GINÁSIO POLIESPORTIVO "GUILHERME MELO"
PAVIMENTAÇÃO NA LADEIRA QUE VAI PARA AS SERRAS
CONSTRUÇÃO DE PRAÇA EM FRENTE À UNID ESCOLAR DA LOC BOM GOSTO
CONSTRUÇÃO DE ABRIGO EM PARADA DE ÔNIBUS - BR 343 - LOC.VISTA ALEGRE
CONSTRUÇÃO E RECUPERAÇÃO DE AÇUDES E BARRAGENS
CONSTRUÇÃO E RECUPERAÇÃO DE LOGRADOUROS E VIAS PÚBLICAS
MANUT. DA SEC. MUNICIPAL DE OBRAS
REVITALIZAÇÃO DO AÇUDE DA TRANQUEIRA

SECRETARIA MUNICIPAL DE SERVIÇOS PÚBLICOS - SEMUSP

MANUTENÇÃO DOS ENCARGOS COM ILUMINAÇÃO PÚBLICA
SERVIÇOS DE LIMPEZA PÚBLICA E COLETA DE LIXO
AQUISIÇÃO DE VEÍCULO PARA LIMPEZA PÚBLICA
MANUT.DA SEC. MUNICIPAL DE SERVIÇOS PUBLICOS

5.3 – Lei Orçamentária Anual-LOA

A **Lei Orçamentária Anual** (LOA) é uma lei elaborada pelo Poder Executivo que estabelece as despesas e as receitas que serão realizadas no ano seguinte, estimando as receitas e fixando as despesas do Governo.

Se durante o exercício financeiro houver necessidade de realização de despesas acima do limite que está previsto na Lei, o Poder Executivo pode solicitar abertura de crédito especiais ou suplementares, ou nos casos especiais, como: guerra, calamidade, comoção internas, dentre outros, emite créditos extraordinários, sem autorização prévia do legislativo, apenas anuência posterior.

O Orçamento anual visa concretizar os objetivos e metas propostas no Plano Plurianual (PPA), segundo as diretrizes estabelecidas pela Lei de Diretrizes Orçamentárias (LDO).

Os créditos orçamentários para o exercício o exercício de 2023 no município de Picos, foram fixados através da Lei Municipal nº 3.198/2022 e estimou a receita e fixou a despesa por órgão nos seguintes valores:

NOME DO ÓRGÃO	VALOR R\$.
Gabinete do Prefeito	2.000.000,00
Controladoria Geral do Município	618.500,00
Secretaria Municipal de Administração	40.137.100,00
Secretaria Mun. de Planejamento, Orç. e Avaliação	710.500,00
Secretaria Municipal de Finanças	11.899.500,00
Secretara Municipal de Educação	91.157.870,00
Sec. Municipal de Trabalho e Assistência Social	6.793.300,00
Secretaria Municipal de Agricultura e Abastecimento	5.376.000,00
Secretaria Mun. de Obras, Habitação e Urbanismo	30.347.900,00
Secretaria Municipal de Serviços Públicos	9.965.500,00
Secretaria Municipal de Saúde	119.494.000,00
Secretaria Municipal de Cultura	3.466.200,00
Sec. Mun. do Meio Ambiente e Recursos Hídricos	3.115.900,00
Sec. Mun do Turismo e do Desenv Econ e Tecnológico	1.563.200,00
Secretaria Municipal de Governo	997.700,00
Gabinete do Vice-Prefeito	142.500,00
Procuradoria Geral do Município	2.151.700,00
Tesouro Municipal	210.000,00
Secretaria Municipal de Esporte e Lazer	1.855.700,00
Secretaria Mun. de Transporte, Trânsito e Mobilidade Urbana	4.337.600,00
Secretaria de Defesa Civil	315.000,00
Reserva de Contingência	2.000.000,00
Câmara Municipal de Picos	10.232.980,00
TOTAL	348.888.650,00

Durante a execução orçamentária, foi necessário abrir os seguintes créditos orçamentários para realização dos serviços públicos, o que correspondeu a 26,48% do total do orçamento.

TIPO DE CRÉDITO	VALOR
Suplementação por Anulação	65.786.934,53
Superávit Financeiro	8.298.853,80
Excesso de Arrecadação	18.292.272,20
TOTAL	92.378.060,53

Os totais utilizados apesar de elevados, se explicam devido a atipicidade na arrecadação dos recursos.

Conforme já esclarecido, o ano de 2023, foi um período de início da retomada da economia, o que ensejou uma maior produtividade de bens e serviços, justificando a elevação da arrecadação de impostos favorecendo um maior incremento de receita.

Na contra mão desse incremento de receita, havia uma elevada demanda reprimida de serviços, que se acumulou durante o período pandêmico e que para suprimi-los foi necessário elevar gastos devido ao aumento do consumo de bens e serviços para atendimento dos usuários do município.

5.4 – Plano Estratégico

O Planejamento Estratégico é uma ferramenta de administração e de gerenciamento eficaz e eficiente, uma vez que reúne todos os colaboradores da organização em prol do estabelecimento de eixos, programas, projetos, eventos e ações que apontarão aonde se deseja chegar e quais os processos deverão ser implementados para atingir os objetivos e metas previstas.

Ao iniciar o exercício de 2023, o Prefeito municipal, secretários e demais equipe, reuniram-se para discutirem estratégias que promovessem a melhoria de vida da população e o efetivo

desenvolvimento sustentável do município, especialmente por ser início de reestabelecimento da economia.

Com o Planejamento Estratégico foi possível buscar novas formas de incremento da receita, gerando trabalho, renda e fazendo do município de Picos, o lugar certo para um recomeço após grandes abalos sofridos pela Pandemia.

Do que foi discutido na elaboração do plano, foram estabelecidos a missão, visão, os valores da administração, as prioridades por eixo estratégico e os parâmetros fundamentais para a modernização dos processos de trabalho da prefeitura, tornando os procedimentos mais eficientes e eficazes para o atendimento das demandas da população.

PLANEJAMENTO ESTRATÉGICO – MAPA

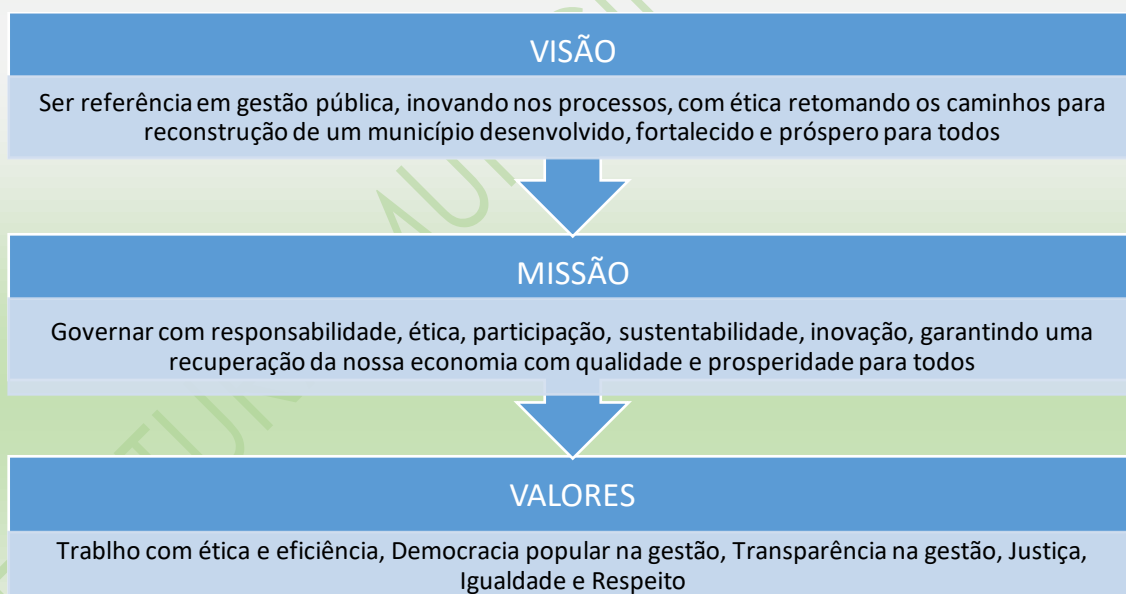

6 – Orçamento, Finanças e Resultados

No desenvolvimento do planejamento realizado para o exercício de 2023, foi possível realizar atividades, capazes de suprir

grande parte da demanda reprimida dos dois anos anteriores e ainda propiciar um crescimento econômico com mais serviços ofertados e tudo foi executado, atendendo os eixos, programas, projetos, eventos e ações nele fixados.

Demonstraremos a seguir, por seguimento de atuação municipal, a execução orçamentária e financeira desprendida durante o exercício de 2023, apresentando os resultados alcançados no período.

6.1 – Educação

Compete à Secretaria da Educação no município de Picos formular a política educacional do Município e administrar o sistema municipal de ensino, elaborando e executando planos educacionais em consonância com as diretrizes e planos nacionais de educação, integrando suas ações com as de competência do Estado, oferecendo a educação infantil em creches e pré-escolas e, com prioridade, o ensino fundamental.

A educação norteia-se como princípio fundamental de todos, visando o pleno desenvolvimento humano por meio do ensino e da aprendizagem. É da competência da Secretaria Municipal de Educação de Picos – Piauí, garantir o acesso e permanência do aluno, com isso tem a incumbência de formular a política educacional do município e administrar o sistema municipal de ensino, elaborando e executando planos educacionais, em consonância com as diretrizes e planos nacionais de educação integrando suas ações com as de competência do Estado, oferecendo a educação infantil em creches e pré-escolas, e com prioridade, o ensino fundamental.

Em 2023, a Rede Municipal de Ensino, iniciou o ano letivo em 27 de fevereiro, oferecendo, anteriormente, palestras voltadas para as práticas pedagógicas com o objetivo de otimizar e nortear o trabalho desenvolvido durante o cotidiano escolar, ao mesmo tempo receber os alunos de forma acolhedora.



Nossa rede de atendimento, conta com alunos matriculados na educação infantil, ensino fundamental, e educação de jovens e adultos, nas seguintes unidades:

ESCOLA	ENDEREÇO	MODALIDADE DE ENSINO
CRECHE ZECA CURICA	AVENIDA DEPUTADA FRANCISCA TRINDADE, MORADA DO SOL. 64601-533 Picos - PI.	Educação Infantil
CRECHE SAMAMBAIA	POVOADO SAMAMBAIA, S/N 64600-970 Picos - PI.	Educação Infantil
CRECHE MUNICIPAL VÓ SILVINA	RUA JOAO XXIII, PAROQUIAL. 64601-028 Picos - PI.	Educação Infantil
ESC MUL TIA DORINHA XAVIER	LOTEAMENTO MORADA DO SOL, MORADA DO SOL. 64601-600 Picos - PI.	Educação Infantil

ESCOLA MUNICIPAL DE EDUCACAO INFANTIL DOROTEA CRISTO DE OLIVEIRA	RUA JOAO MARTINHO LEAL, S/N BOA VISTA. 64600-595 Picos - PI.	Educação Infantil
ESC MUL BORGES DE SOUSA	RUA PROJETADA, S/N UMARI. 64600-970 Picos - PI.	Educação Infantil, Ensino Fundamental
ESC MUL ELIAS GOMES NETO	POVOADO MIROLANDIA, S/N MIROLANDIA. 64600-970 Picos - PI.	Educação Infantil, Ensino Fundamental
ESC MUL ELPIDIO MONTEIRO GONCALVES	RUA JOSE VIANA, 35 PASSAGEM DAS PEDRAS. 64600-427 Picos - PI.	Educação Infantil, Ensino Fundamental
ESC MUL JOAQUIM NICOLAU	RUA PROJETADA, PARAIBINHA. 64606-295 Picos - PI.	Educação Infantil, Ensino Fundamental
ESC MUL JOAQUIM RODRIGUES DE SOUSA MARTINS	GAMELEIRA DOS RODRIGUES, S/N GAMELEIRA DOS RODRIGUES. 64600-970 Picos - PI.	Educação Infantil, Ensino Fundamental
ESC MUL JOSE ALVES DE OLIVEIRA	POVOADO LAGOA COMPRIDA, S/N POVOADO LAGOA COMPRIDA. 64600-970 Picos - PI.	Educação Infantil, Ensino Fundamental
ESC MUL PEDRO CARDEAL	GAMELEIRA DOS GALDINOS, 64600-970 Picos - PI.	Educação Infantil, Ensino Fundamental
UNID ESC FRANCISCO ANACLETO DA LUZ	MALHADA GRANDE CURRALINHO, 64600-970 Picos - PI.	Educação Infantil, Ensino Fundamental
UNID ESC DOM PAULO LIBORIO	CRISTOVINHO DATA CURRALINHO, 64600-970 Picos - PI.	Educação Infantil, Ensino Fundamental
UNID ESC HELVIDIO NUNES	AREA RURAL, AREA RURAL DE PICOS. 64608-899 Picos - PI.	Educação Infantil, Ensino Fundamental
UNID ESC JOAO ROMUALDO DE SOUSA	POVOADO SAQUINHO, S/N 64600-970 Picos - PI.	Educação Infantil, Ensino Fundamental
UNID ESC JOSE HERMENEGILDO DE ALMONDES	POVOADO MORRINHOS, 64600-970 Picos - PI.	Educação Infantil, Ensino Fundamental
UNID ESC JOSE LOPES BARBOSA	TRES POTES, 64600-970 Picos - PI.	Educação Infantil, Ensino Fundamental
UNID ESC JOSE RUFINO DA SILVA	AREA RURAL, AREA RURAL DE PICOS. 64608-899 Picos - PI.	Educação Infantil, Ensino Fundamental
UNID ESC MUL DR URBANO M EULALIO	RUA URBANO EULALIO, JUNCO. 64607-815 Picos - PI.	Educação Infantil, Ensino Fundamental
UNID ESC DUQUE DE CAXIAS	BAIRRO AEROLANDIA, S/N 64601-176 Picos - PI.	Educação Infantil, Ensino Fundamental
UNID ESC FRANCISCO PIO IRMAO	TABOLEIRO DOS PIOS, S/N TABOLEIRO DOS PIOS. 64600-970 Picos - PI.	Educação Infantil, Ensino Fundamental
UNID ESC EXPEDITO ALBANO	CURRALINHO, ZONA RURAL. 64600-970 Picos - PI.	Educação Infantil, Ensino Fundamental
UNID ESCOLAR NOSSA SENHORA DOS REMEDIOS	TORROES, S/N TORROES. 64600-970 Picos - PI.	Educação Infantil, Ensino Fundamental
UNID ESC LUZIA MOURA SANTOS	AREA RURAL, AREA RURAL DE PICOS. 64608-899 Picos - PI.	Educação Infantil, Ensino Fundamental
ESC MUL GABRIEL JUSTINO DE OLIVEIRA	CARNAIBA PICOS, 64600-970 Picos - PI.	Educação Infantil, Ensino Fundamental
UNID ESC ANTONIO MARQUES	AVENIDA URBANO EULALIO FILHO AROEIRAS DO MATADOURO, S/N CANTO DA VARZEA. 64600-168 Picos - PI.	Educação Infantil, Ensino Fundamental
ESC MUL DE PICOS II	RUA SANTO INACIO, SAO VICENTE. 64601-376 Picos - PI.	Educação Infantil, Ensino Fundamental
UNID ESC RAIMUNDO JOSE TEXEIRA	AREA RURAL, AREA RURAL DE PICOS. 64608-899 Picos - PI.	Educação Infantil, Ensino Fundamental, Educação de Jovens Adultos.
ESCOLA MUNICIPAL SAO GABRIEL	AREA RURAL, AREA RURAL DE PICOS. 64608-899 Picos - PI.	Educação Infantil, Ensino Fundamental
ESC MUL JUSTINO LUZ I	RUA CORONEL LUIS NUNES, SAO JOSE. 64601-237 Picos - PI.	Educação Infantil, Ensino Fundamental
ESCOLA MUNICIPAL HELI NUNES	AVENIDA SIMAO SIRINEU, S/N PARAIBINHA PANTANAL. 64605-400 Picos - PI.	Educação Infantil, Ensino Fundamental

ESCOLA MUNICIPAL TIA LURDES	RUA JOAO BORGES LEAL, 2 LOT Q51 B02. BELO NORTE. 64603-090 Picos - PI.	Educação Infantil, Ensino Fundamental
ESC MUL MANOEL DA CRUZ LIMA SOBRINHO	POVOADO TABATINGA, AREA RURAL DE PICOS. 64608-899 Picos - PI.	Educação Infantil, Ensino Fundamental, Educação de Jovens Adultos
UNID ESC DONA BENEDITA	AREA RURAL, AREA RURAL DE PICOS. 64608-899 Picos - PI.	Educação Infantil, Ensino Fundamental.
ESC MUL NOSSA SENHORA APARECIDA	RUA NOSSA SENHORA APARECIDA, MORRO DA AABB. 64607-285 Picos - PI.	Educação Infantil, Ensino Fundamental, Educação de Jovens Adultos
CENTRO EDUCACIONAL MARIA GIL DE MEDEIROS	RUA PROJETADA 119, S/N PARQUE DE EXPOSICAO. 64608-066 Picos - PI.	Educação Infantil, Ensino Fundamental.
ESCOLA CÍVICO MILITAR CORONEL JOÃO DE ALMEIDA	RUA PROJETADA 119, S/N PARQUE DE EXPOSICAO. 64608-066 Picos - PI.	Ensino Fundamental
SC MUL ACELINO ARAUJO	POVOADO VALPARAISO, S/N ZONA RURAL. VALPARAISO. 64608-990 Picos - PI.	Ensino Fundamental
ESC MUL JOSE JOAO DE MOURA	RUA SAO FRANCISCO, PEDRINHAS. 64605-135 Picos - PI.	Ensino Fundamental
ESC MUL JOSE FERREIRA LOPES	AREA RURAL POVOADO ALTOS DOS CANUTOS. 64600-970 PICOS - PI.	Educação Infantil
UNID ESC FRANCISCO JOSE DE ARAUJO	RUA FRANCISCO JOSE DE ARAUJO, S/N MORRO DA MACAMBIRA. 64604-400 Picos - PI.	Ensino Fundamental
UNID ESC PEDRO DE BARROS GALVAO	CONTENTE DATA ENGANO, RURAL. 64600-970 Picos - PI.	Ensino Fundamental
UNID ESC TIMOTEO BORGES AGUIAR	RUA ZECA TIMOTEO, BOA VISTA. 64600-583 Picos - PI.	Ensino Fundamental
ESC MUL PADRE MADEIRA	RUA FRANCISCO PROTA, S/N CENTRO. 64600-026 Picos - PI.	Ensino Fundamental
ESC MUL EDEN	CONJUNTO PETRONIO PORTELA, Q 09 C 10. PARAIBINHA. 64606-325 Picos - PI.	Ensino Fundamental
ESC MUL CELESTE MARTINS DE DEUS	RUA JOAO XXIII, 298 MALVA. 64601-028 Picos - PI.	Ensino Fundamental
ESC MUL FRANCISCO JEREMIAS DE BARROS	POVOADO MARQUES DE SOUSA SAMAMBAIA, 64600-970 Picos - PI.	Ensino Fundamental
UNID ESC FRANCISCO BARBOSA DE MOURA	RUA RAIMUNDO DUARTE, S/N BOA SORTE. 64600-086 Picos - PI.	Ensino Fundamental, Educação de Jovens Adultos
UNID ESC FRANCISCA GOMES DE LIMA	AREA RURAL POVOADO ESTRIVARIA, AREA RURAL DE PICOS. 64608-899 Picos - PI.	Ensino Fundamental, Educação de Jovens Adultos
ESC MUL DE MORADA DO SOL	AVENIDA DEPUTADA FRANCISCA TRINDADE, S/N. MORADA DO SOL. 64601-533 Picos - PI.	Ensino Fundamental, Educação de Jovens Adultos

No ano de 2023, foram matriculados 8.267 alunos na rede Municipal de Ensino do Município de Picos, distribuído da seguinte forma:

MODALIDADE DE ENSINO	QUANTID. MATRÍCULAS	% APROVAÇÃO
Educação Infantil	2.258	27,31%
Ensino Fundamental	5.586	67,57%
Ensino Jovens e Adultos	423	5,12%

6.1.1 – Programas executados na rede de ensino

No ano de 2023, programas federais foram realizados no município. Essa parceria com o governo federal, permite dispor de serviços com mais qualidade e eficiências aos alunos da rede municipal, conforme segue:

PNAE – Programa Nacional de Alimentação Escolar

O Programa Nacional de Alimentação Escolar (PNAE), oferece alimentação escolar e ações de educação alimentar e nutricional a estudantes da rede municipal de ensino com parceria financeira da Prefeitura. O governo federal repassa a Picos valores financeiros de caráter suplementar efetuados em 10 parcelas mensais (de fevereiro a novembro) para a cobertura de 200 dias letivos, conforme o número de matriculados no município

Com a Lei nº 11.947, de 16/6/2009, 30% do valor repassado pelo Programa Nacional de Alimentação Escolar – PNAE é investido na compra direta de produtos da agricultura familiar, medida que estimula o desenvolvimento econômico e sustentável das comunidades.

São atendidos pelo programa os alunos de toda a educação básica (educação infantil, ensino fundamental, ensino médio e educação de jovens e adultos) matriculados nas escolas do município, que em 2023, atendeu alunos.

Em 2023, as aquisições de gêneros alimentícios para alimentação escolar dos alunos da rede municipal foram os seguintes:

MODALIDADE DE ENSINO	QUANT. ALUNOS ATENDIDOS	RECURSO FEDERAL	RECURSO MUNICIPAL	TOTAL
Educação Infantil	2.258	159.860,42	209.106,02	368.966,44
Ensino Fundamental	5.586	833.280,70	1.151.289,27	1.984.569,97
Ensino Jovens e Adultos	423	46.137,68	70.313,50	116.451,18
TOTAL		1.039.278,80	1.430.708,79	2.469.987,59

Observando o gráfico, constata-se que, o maior investimento em alimentação escolar, foi no ensino fundamental com recursos próprios. Isso se deve à quantidade de alunos nessa modalidade de ensino.

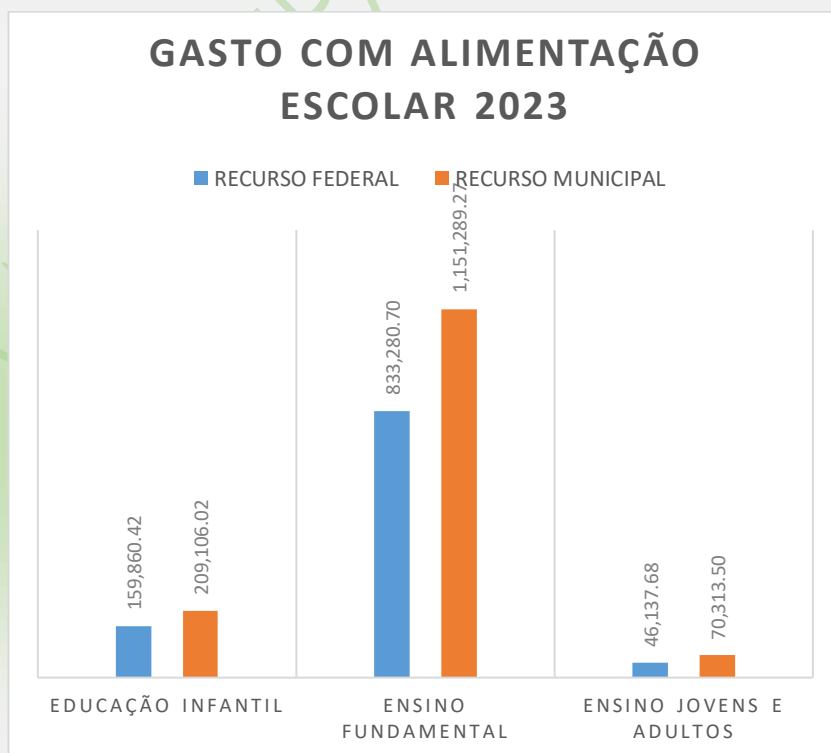



PNATE – Programa Nacional de Transporte Escolar

O Programa Nacional de Apoio ao Transporte do Escolar (PNATE) consiste na transferência automática de recursos financeiros para custear despesas com manutenção, seguros, licenciamento, impostos e taxas, pneus, câmaras, serviços de mecânica em freio, suspensão, câmbio, motor, elétrica e funilaria, recuperação de assentos, combustível e lubrificantes do veículo ou, no que couber, da embarcação utilizada para o transporte de alunos da educação básica pública residentes em área rural. Serve, também, para o pagamento de serviços contratados junto a terceiros para o transporte escolar.

Os recursos são destinados aos alunos da educação básica pública residentes em áreas rurais que utilizam transporte escolar. Os valores são transferidos diretamente para Picos, em dez parcelas anuais, de fevereiro a novembro. O cálculo do montante de recursos financeiros que o governo federal destina ao município anualmente é baseado no censo escolar do ano anterior X per capita definido e disponibilizado na página do FNDE para consulta.

Para um melhor atendimento dos alunos da rede municipal, o município complementa esses recursos, a fim de garantir transporte

escolar a todos os alunos da rede municipal, mantendo a frota de veículos conservada e em conformidade com a legislação vigente.

No exercício de 2023, o município executou no Programa R\$. 227.629,30 (Duzentos e vinte e sete mil, seiscentos e vinte e nove reais e trinta centavos), atendendo um quantitativo de 8.267 alunos.

O Gestor reiterou o compromisso com a educação do município e ressaltou que além dos ônibus novos, a Secretaria de Educação conta com um carro frigorífico utilizado na distribuição da merenda para as escolas.

“Na minha gestão, Saúde e Educação são prioridades, pois criança tem que estudar, assim como um homem doente tem que se tratar para melhorar”, explicou Gil Paraibano.

PDDE – Programa Dinheiro Direto na Escola

O Programa Dinheiro Direto na Escola-PDDE, consiste na assistência financeira às escolas públicas da educação básica das redes estaduais, municipais e do Distrito Federal e às escolas privadas de educação especial mantidas por entidades sem fins lucrativos.

O objetivo desses recursos é a melhoria da infraestrutura física e pedagógica, o reforço da autogestão escolar e a elevação dos índices de desempenho da educação básica.

Os recursos do programa são transferidos de acordo com o número de alunos, de acordo com o censo escolar do ano anterior ao do repasse.

No exercício de 2023, o município de Picos, recebeu os recursos através da Prefeitura e Conselhos de Educação, beneficiando escolas municipais.

QSE – Quota do Salário Educação

O Salário-Educação é uma contribuição social destinada ao financiamento de programas, projetos e ações voltados para a educação básica pública, conforme previsto no § 5º do art. 212 da Constituição Federal de 1988.

Os recursos do Salário-Educação são repartidos em cotas, sendo os destinatários a União, os estados, o Distrito Federal e os municípios.

A Quota-parte do Salário-Educação pertencentes ao município de Picos é repassada de forma automática, sem necessidade de convênio ou outro instrumento similar, em conta bancária específica, aberta, exclusivamente, no Banco do Brasil, em favor da Prefeitura de Picos (art. 8º, 1º e 2º do Decreto-lei nº 1.805, de 1º de outubro de 1980)

Os recursos do QSE, devem ser utilizados em ações voltadas para o Ensino Fundamental Público Fundamental, de Educação Especial e de Educação de Jovens e Adultos na modalidade presencial com avaliação do processo, podendo financiar programas como: transporte do escolar, construção, reforma e adequação de prédios escolares, aquisição de material didático-pedagógico e equipamentos para escola, bem como a capacitação de professores, entre outros, vedada a sua destinação ao pagamento de pessoal do quadro de servidores do estado, do Distrito Federal e do município.

Em 2023, o município recebeu o valor de R\$. 649.774,39 (seiscentos e quarenta e nove mil, setecentos e setenta e quatro reais e trinta e nove centavos), que foram utilizados da seguinte forma:

NATUREZA DO GASTO	VALOR
DIÁRIAS - CIVIL	10.280,00
MATERIAL DE CONSUMO	95.573,39
OUTROS SERVIÇOS DE TERCEIROS - PESSOA FÍSICA	171.792,00
OUTROS SERVIÇOS DE TERCEIROS - PESSOA JURÍDICA	382.758,91

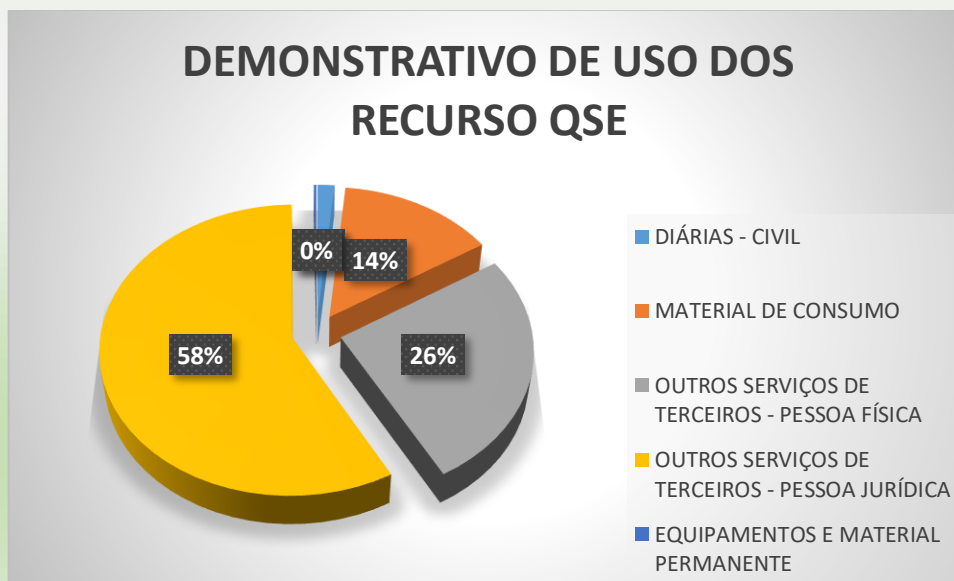

Conforme o gráfico, os gastos mais expressivos, foram com Serviços de Terceiros – Pessoa Jurídica. Nessa Natureza, são realizados despesas inerentes a serviços diversos prestados por Pessoas Jurídicas, tais como serviços gráficos, pequenos reparos em imóveis, serviços educacionais, pagamento de água, luz e internet, dentre outros.

Sala de Recursos Multifuncional

Com o intuito de dar suportes a prática educativa, buscando estratégias que contemplassem as necessidades específicas do público alvo acompanhado, tendo em vista o processo ensino aprendizagem. Durante todo o ano letivo acompanhamos a trajetória escolar e social dos alunos do AEE, observando avanços, dificuldades, limitações, habilidades e assim buscar estratégias que contemplassem cada aluno. É perceptível a importância de estarmos em constante contato com as famílias para conduzir todo o processo escolar, daí o valor de trocar experiências, relatar fatos, buscar conhecer a realidade de cada

um, com o intuito de firmar uma parceria que favorecesse todo o processo de ensino aprendizagem, proporcionando aos alunos atendidos autonomia para resolver situações cotidianas, tendo condições de ter um convívio social digno, buscando a conquista de resultados condizentes com a realidade, respeitando as possibilidades e necessidades específicas do público atendido.



Atendimento Psicopedagógico

O atendimento psicopedagógico, no município de Picos-PI, ofertado pela secretaria de Educação, tem como objetivo ajudar os alunos a recuperarem o prazer pelo aprender. Esse atendimento se propõe a identificar os pontos que possam, porventura, estar travando essa aprendizagem, atuando de maneira preventiva para evitá-los. Trabalhamos com estimulação cognitiva da função executiva voltada para aprendizagem e isso acontece através de momentos lúdicos com jogos educativos, brincadeiras, músicas e atividades psicomotoras que percorrem as áreas de alfabetização, da leitura, da linguagem, da escrita e da matemática. Nosso atendimento é dividido em duas etapas: Avaliação (cerca de 8 a 10 sessões) e a intervenção. Cada sessão tem duração de 50 minutos, dividido em 40 minutos de intervenção e 10 minutos de orientação a família das atividades semanais. Esse atendimento acontece de forma individual e uma vez por semana. De acordo com as necessidades dos alunos trabalhamos com a orientação ao professor.



Formação do Corpo Docente:

Professores da sala de recursos multifuncionais – AEE; Professores cuidadores; Corpo administrativo da escola e Demais servidores das escolas

Em face ao atendimento à criança deficiente e/ou atípica, o professor deve assumir sempre uma postura de calma e continência diante de problemas ou de uma crise do educando, transmitindo segurança e controle da situação. Neste sentido a formação tem como propósito verificar possibilidades para uma ação docente mais adequada, possibilitando que as crianças com deficiência tenham direito à educação de qualidade, bem como à apropriação da linguagem escrita, através do desenvolvimento de suas habilidades cognitivas e sociais.

INTRODUÇÃO:

- ✓ Conceito de inclusão;

- ✓ Considerações sobre a organização curricular na escola inclusiva;
- ✓ Primeiros estudos sobre a temática da inclusão;
- ✓ Modelos de currículos adotados para o aluno com deficiência.

DESENVOLVIMENTO:

- ✓ Discussões sobre a educação regular e especial
- ✓ Adaptações Curriculares;
- ✓ Leis de normatização da educação especial.

OFICINAS E PRÁTICAS ADAPTATIVAS:

- ✓ Adaptação dos Conteúdos e do Método de Ensino;
- ✓ Modelo de Adaptações de Atividade;
- ✓ Modelo Plano de Aula Adaptado;

Exemplo de atividades.



Educação bilíngue para surdos “LIBRAS PARA FALAR” e “PORTUGUÊS

PARA ESCREVER”

O projeto de educação Bilíngue para Surdos "Libras para falar, português para escrever" é realizado presencialmente desde 2021 com cadernos de atividades elaborado pela equipe de professoras articuladoras, oferece atendimento profissional com conhecimentos específicos no ensino de Libras e Língua Portuguesa na modalidade escrita, como segunda língua de pessoas Surdas resistentes no município de Picos. O projeto conta com total apoio da secretaria municipal de educação nos aspectos estruturais para manutenção de materiais didáticos pedagógicos, alimentação e transporte escolar.



6.1.2 – Eventos realizados

JANEIRO:

REUNIÃO PARA ALINHAR O INÍCIO DO ANO LETIVO 2023

Objetivo:

- ✓ Refletir sobre os problemas de ensino-aprendizagem, analisando-os sob diversas perspectivas; buscando a construção de possíveis soluções, alinhando os conhecimentos teóricos à prática real apresentada pelas

unidades escolares.

- ✓ Fortalecer práticas pedagógicas adequadas às aprendizagens que não foram planejadas plenamente desenvolvidas

Data: 10 de janeiro de 2023.

Local: Secretaria Municipal de Educação – SEME

Pontos positivos: Fortalecer a educação municipal com ações importantes e efetivas, além de alinhar os trabalhos referentes ao Ano Letivo 2023.



FEVEREIRO:

I JORNADA PEDAGÓGICA – Continuamos os mesmos? Do mimetismo à metamorfose.

Objetivo:

- ✓ Alinhar a nossa prática à real necessidade apresentada pelos educandos a fim de mitigar as defasagens e lacunas deixadas pelo período de distanciamento escolar.

Data: 08 a 10 de fevereiro de 2023.

Local: Centro Educacional Maria Gil de Medeiros

Pontos positivos:

- ✓ Participação maciça dos professores;
- ✓ Preparação pedagógica para o ano letivo;
- ✓ Compartilhamento de metodologias pedagógicas que visam o desenvolvimento integral dos alunos.

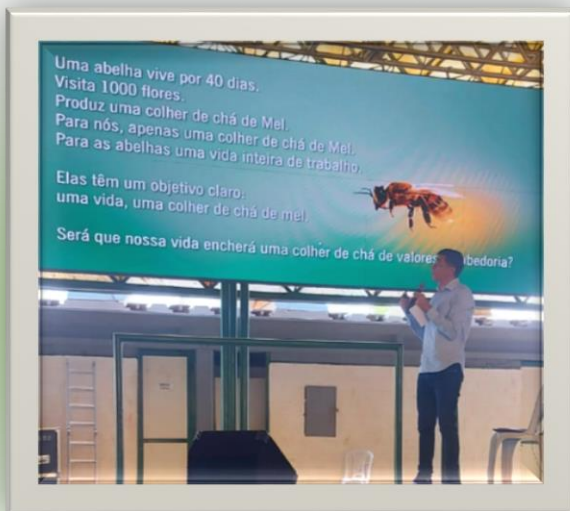



ENCONTRO SOBRE A TRANSIÇÃO EDUCAÇÃO INFANTIL PARA O ENSINO FUNDAMENTAL

Objetivo:

- ✓ Apresentar as diretrizes para o plano de transição da criança da Educação Infantil para o Ensino Fundamental.

Data: 14 de fevereiro de 2023.

Local: Escola Municipal Celeste Martins de Deus

Pontos positivos:

- ✓ Participação dos professores da Educação Infantil e do 1º ano do Ensino Fundamental.
- ✓ Compartilhamento de metodologias pedagógicas que facilitam o processo de transição entre essas duas etapas de ensino.



FORMAÇÃO E CAPACITAÇÃO MERENDEIRAS E EQUIPE DE PICOS

Objetivo:

- ✓ Orientar as merendeiras e gestores sobre os cuidados no ambiente de trabalho. Com isso,
- ✓ Manter o intuito de levar uma educação de qualidade para toda população estudantil picoense.

Palestra ministrada pelo agente da Vigilância Sanitária Evilásio Dantas e toda equipe de nutricionista da Secretaria Municipal de Picos, a respeito da prevenção de riscos de acidentes no ambiente escolar e ainda boas práticas nos serviços de alimentação, abordando cuidados com a manipulação de alimentos e o asseio no ambiente de trabalho.

Data: 24 de fevereiro 2023.

Local: Escola Municipal Celeste Martins de Deus

Pontos positivos: contribuir para com o desenvolvimento técnico da equipe de apoio, alimentação e nutrição das escolas do município.



MARÇO:

I ENCONTRO COM GESTORES ESCOLARES

Objetivo:

- ✓ Refletir sobre os problemas.
- ✓ Verificar a validade das soluções construídas e suas implicações.
- ✓ Alinhar a prática à real necessidade apresentada pelas unidades escolares.

Data: 07 de março de 2023.

Local: Auditório da SEME.

Pontos positivos:

- ✓ Socialização de informes e perspectivas para a rotina, e organização para o andamento do ano letivo 2023.



ABRIL:

PROJETO CULTURA DE PAZ NAS ESCOLAS

Objetivo:

- ✓ Fortalecer integração comunidade e escola no momento de elaborar os projetos e ações de cultura de paz da/na escola.
- ✓ Assegurar a autonomia da comunidade escolar, reforçando a importância de cada ente, para que juntos possam atuar e suprir às necessidades existentes.
- ✓ Promover ações, reuniões, encontros e planejamentos que atendam a demanda e necessidades da comunidade escolar.

Data: Durante o mês de abril 2023.

Local: Escolas Municipais de Picos.

Pontos positivos: Criar atividades e dentro delas formas de apresentar ao aluno e a comunidade escolar maneiras de conviver, tentar prevenir e ao mesmo tempo manter o ambiente escolar tranquilo, acolhedor e seguro.



INÍCIO DOS TRABALHOS COM A EQUIPE MULTIDISCIPLINAR

Objetivos:

- ✓ Acompanhar de forma individual, semanalmente, aplicando

técnicas dentro da psicopedagogia que possa contribuir com o desenvolvimento e habilidade de cada um;

- ✓ Promover atividades de comunicação oral e escrita para os alunos com dificuldade de comunicação.

Data: A partir de 25 de abril de 2023.

Local: Escola Municipal Justino Luz.

Pontos positivos:

- ✓ Auxiliar os alunos com dificuldades de aprendizagens durante o ano letivo.



MAIO

ENCONTRO FORMATIVO SAEB

Objetivo:

- ✓ Auxiliar o professor no que se refere ao entendimento de como os descritores são apresentados no livro didático e em questões aplicadas.
- ✓ Apresentar os descritores para que possam aprofundar seus estudos nos conteúdos já desenvolvidos na sala de aula e, assim, melhorar o processo de ensino-aprendizagem que ocorre nas escolas públicas.

Data: 05 de maio de 2023.

Local: Escola Justino Luz

Pontos positivos:

- ✓ Socialização e adequação da prática à real necessidade apresentada pelas unidades escolares a fim de mitigar as defasagens e lacunas no contexto da aprendizagem escolar.



REUNIÃO COM OS PROFESSORES DO PROJETO ALFABETIZA PICOS

Objetivo:

- ✓ Aprimorar a práticas dos professores alfabetizadores.
- ✓ Recompôr e acelerar os processos de ensino e de aprendizagem alinhando as ações do reforço escolar oportunizando o resgate da alfabetização dos alunos dos anos iniciais da rede municipal.

Data: 05 de maio de 2023.

Local: Auditório da SEME.

Pontos positivos:

- ✓ Dar maior atenção às necessidades individuais e fortalecer a aprendizagem dos alunos a fim de minimizar as defasagens na aprendizagem escolar.



ATIVIDADES LÚDICAS EM ALUSÃO AO DIA MUNICIPAL DA PESSOA COM DEFICIÊNCIA

Objetivos:

- ✓ Construir redes de apoio que viabilizem a interação e socialização das pessoas com deficiência fora do ambiente escolar

Data: 20/05/2023

Local: APAE

Pontos Positivos:

- ✓ Participação efetiva de alunos com deficiência e suas famílias numa manhã de lazer que fortaleceu vínculos de afetividade e autoestima.

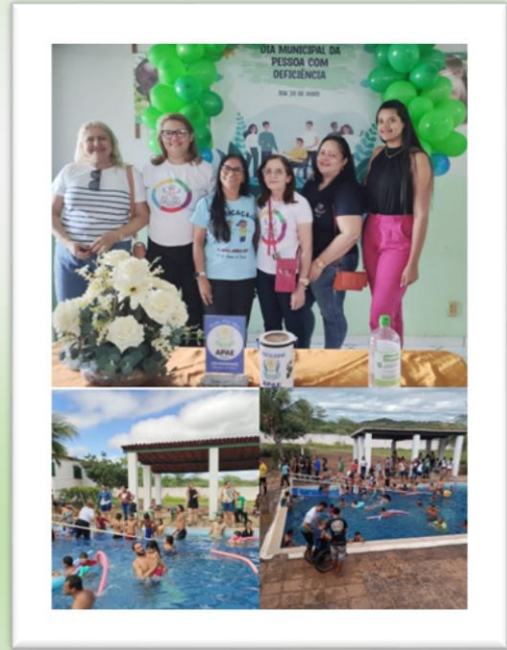

JUNHO:

AULÃO PREPARATÓRIO PARA PROVA SAEB

Objetivo: Familiarizar-se com a estrutura das questões e dos objetivos a serem alcançados, bem como propagar o formato de avaliação desta prova.

Data: 03 de junho de 2023.

Local: Escolas Municipais de Picos

Pontos positivos:

- ✓ Efetiva participação dos alunos do 5º e 9º ano do ensino fundamental.
- ✓ Unificação das ações da rede municipal de ensino.



Objetivo:

- ✓ Orientar sobre as práticas do profissional de apoio junto às crianças com deficiência.

Data: 15 de junho de 2023.

Local: Auditório da SEME

Pontos positivos:

- ✓ Relato de casos e troca de vivências que enriquecem a prática de apoio dos profissionais da educação inclusiva.



- IARA RODRIGUES DOS SANTOS COELHO
- PSICOPEDAGOGA
- SEME - PICOS

**POTENCIALIZANDO A APRENDIZAGEM:
O PAPEL DO ACOMPANHANTE DE APOIO**

JULHO:

AULÃO PREPARATÓRIO PARA PROVA SAEB

Objetivo: Familiarizar-se com a estrutura das questões e dos objetivos a serem alcançados, bem como propagar o formato de avaliação desta prova.

Data: 07 de julho de 2023.

Local: Escolas Municipais de Picós

Pontos positivos:

- ✓ Efetiva participação dos alunos do 5º e 9º ano do ensino fundamental.
- ✓ Unificação das ações da rede municipal de ensino.



AGOSTO:

II JORNADA PEDAGÓGICA – Avaliar para ensinar

Seminário do PPAIC

Objetivo:

- ✓ Apresentar práticas exitosas voltadas para a alfabetização.

Data: 01 de agosto de 2023.

Local: Centro Educacional Maria Gil de

Medeiros Pontos positivos:

- ✓ Efetiva participação dos professores;
- ✓ Socialização de metodologias pedagógicas com foco no processo de Alfabetização.



A ESCOLA PÚBLICA MUNICIPAL DE PICOS EM DEBATE: FALA PROFESSOR!

Objetivo:

- ✓ Alinhar as ações da rede de ensino na perspectiva atual das políticas educacionais no contexto atual para o início do segundo semestre letivo 2023.
- ✓ Organização e implementação de curso de especialização de acordo com a necessidade da rede.
- ✓ Promover formação continuada para os professores da rede.

Data: 02 de agosto de 2023.

Local: Centro Educacional Maria Gil de Medeiros

Pontos positivos: Escuta ativa por parte dos professores da rede em relação

as propostas da UFPI, bem como, diálogo sobre os principais desafios enfrentados em sala de aula.



SETEMBRO:

ORGANIZAÇÃO DO DESFILE 7 DE SETEMBRO

Objetivo:

- ✓ Disseminar os conhecimentos acerca do civismo, destacando a importância deste dia para a nação brasileira.

Data: 07 de setembro de 2023.

Local: Avenida Nossa Senhora de Fátima.

Pontos positivos: A participação da comunidade e sociedade de forma geral.





PALESTRA SETEMBRO AMARELO – CONSCIENTIZAÇÃO E PREVENÇÃO DO SUICÍDIO

Objetivo:

- ✓ Conscientizar a equipe gestora e pedagógica sobre a importância da saúde mental

Data: 27/09/2023 e 29/09/2023

Local: EMEI Dorotea Cristo de Oliveira e EM Celeste Martins de Deus

Pontos Positivos: Efetiva participação dos gestores e



professores das escolas.

SOCIALIZAÇÃO DOS SIMULADOS PREPARATÓRIOS PARA A PROVA SAEB APLICADOS NAS ESCOLAS

Objetivos:

- ✓ Apresentar e debater os resultados dos simulados preparatórios para o SAEB.
- ✓ Avaliar as práticas pedagógicas exitosas, assim como, buscar a causa de possíveis problemas.

Data: 26 a 29 de setembro de 2023.

Local: Auditório da SEME.

Pontos positivos:

- ✓ Reflexão sobre a prática docente, assim como compreensão e aprimoramento da mesma.
- ✓ Promoção de um momento de conversa, assim como trocas de sugestões e melhorias.

PREFEITURA MUNICIPAL DE PICOS-PI



OUTUBRO:

ORGANIZAÇÃO E REALIZAÇÃO DA SEGUNDA FASE DA OBMEP

Objetivo:

- ✓ Estimular e promover o estudo da Matemática, identificando jovens talentos, bem como, contribuir para a melhoria da qualidade da educação básica, possibilitando que um maior número de alunos brasileiros possa ter acesso a material didático de qualidade.

Data: 07 de outubro de 2023.

Local: Escola Municipal Padre Madeira e escolas da Zona Rural do 6º ao 9º ano do Ensino Fundamental.

Pontos positivos: Identificação de talento para a matemática, por meio de uma prova que não requer apenas conhecimento da matemática, mas, também, de raciocínio lógico e criatividade.





II SIMPÓSIO DE EDUCAÇÃO BILÍNGUE PARA SURDOS – Libras uma Língua que se Ver

Objetivo:

- ✓ Compartilhar conhecimentos sobre Direitos da Comunidade Surda

Data: 06/10/2023

Local: Câmara Municipal de Picos Piauí

Pontos Positivos:

- ✓ Socialização dos direitos e relatos de experiências da Comunidade Surda.

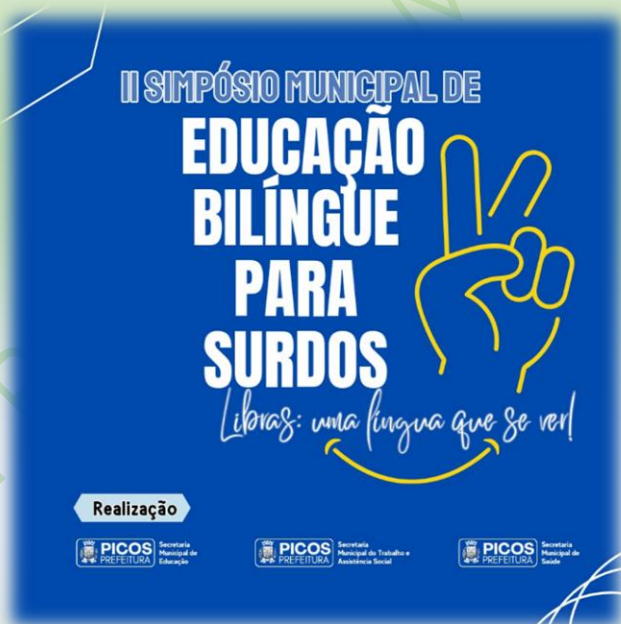

VI JEMP – JOGOS ESCOLARES MUNICIPAIS DE PICOS

Objetivo:

- ✓ Formular e implementar política pública de afirmação do esporte e do lazer, como direito social das crianças, possibilitando assim um melhor convívio, amizade e desenvolvimento do município e do ser humano.

Data: 23 a 27 de outubro de 2023.

Local: Associação Atlética do Banco do Brasil - AABB

Pontos positivos: O VI Jogos das Escolas Municipais de Picos – JEMP 2023 trouxe muitos benefícios para os alunos da Rede Municipal de Picos. Entre eles estão:

- ✓ O intercâmbio socioesportivo entre todos os alunos/atletas participantes de escolas de diferentes bairros e localidades.
- ✓ A integração social e a descoberta de novos talentos em diferentes modalidades e categorias.
- ✓ Possibilitar aos alunos de Rede Municipal de Ensino de Picos a oportunidade de participar de um grande evento esportivo.





NOVEMBRO:

REUNIÃO PARA ALINHAMENTO DA FINALIZAÇÃO DO ANO LETIVO 2023

Objetivos:

✓ Compartilhar informações necessárias para a finalização do ano letivo 2023.

✓ Expor o edital de matrícula 2024.

Data: 24 de novembro de 2023.

Local: Reunião via meet (on-line).

Pontos positivos: Efetiva participação dos gestores escolares.

meet.google.com/pjx-qvvp-wde?authuser=0

Joelania Sousa (Você, apresentando) Parar apresentação

ENCERRAMENTO DO ANO LETIVO:

- ✓ AVALIAÇÕES MENSIAIS: 27/11 A 01/12
- ✓ RECOMPOSIÇÃO DE APRENDIZAGEM (bimestrais): 04 A 08/12/23
- ✓ AVALIAÇÃO FINAL: 11/12/2023
- ✓ HORÁRIOS: 7H AS 9H30
- ✓ RECEBIMENTO DE DIÁRIOS E FICHAS: 11/12/2023

Vanda Sales, Roberta Negreiro, Francisca de Assis B..., eliene carvalho, Roberta Negreiro, izania Feitosa fontes, Mais 24 pessoas, Joelania Sousa

13:43 | pjx-qvvp-wde

meet.google.com/pjx-qvvp-wde?authuser=0

Joelania Sousa (Você, apresentando) Parar apresentação

Progressão????

Vanda Sales, Roberta Negreiro, Francisca de Assis B..., eliene carvalho, Roberta Negreiro, Maria Gilvane, Mais 36 pessoas, Joelania Sousa

13:49 | pjx-qvvp-wde

DEZEMBRO

II MEMP – MARATONINHA DAS ESCOLARES MUNICIPAIS DE PICOS

Objetivos:

- ✓ Possibilitar a prática desportiva, como instrumento de formação cidadã e inclusão social.
- ✓ Divulgar, incentivar e conscientizar sobre a importância da prática da atividade física, por meio das corridas de rua, além de oportunizar o surgimento de novos talentos esportivos.
- ✓ Promover a integração socioesportiva entre alunos da rede de ensino do nosso município.
- ✓ Valorizar os benefícios educacionais e comportamentais inerentes ao esporte como amizade, cooperação, disciplina, ética, inclusão, integração, participação, respeito mútuo, solidariedade, superação e a cultura da paz.

Data: 10 de dezembro de 2023.

Local: Avenida Severo Eulálio.

Pontos positivos:

- ✓ O intercâmbio socioesportivo entre todos os alunos/atletas participantes de escolas de diferentes bairros e localidades;
- ✓ A integração social e a descoberta de novos talentos em diferentes modalidades e categorias.
- ✓ Garantia de conhecimento do esporte de modo a oferecer mais oportunidade de acesso à prática do esporte entre crianças e adolescentes de nossa cidade.





PREFEITURA

DESPORTO

AÇÕES DA COORDENAÇÃO DA EDUCAÇÃO INFANTIL- ANO 2023

O presente relatório tem por finalidade descrever algumas das ações desenvolvidas nas escolas de Educação Infantil ao longo do ano letivo de 2023.

A Jornada Pedagógica inicial ocorrida no período de 08/02/2023 a 10/02/2023 teve como tema “Continuamos os mesmos? Do mimetismo à metamorfose” e contou com palestras presenciais contemplando aspectos da formação pessoal e pedagógica dos profissionais da educação, transição da educação Infantil para o Ensino Fundamental, acolhimento, rotina e planejamento na Educação Infantil. O objetivo principal foi preparar os docentes para o ano letivo, bem como orientar sobre o funcionamento da Educação Infantil.



A II Jornada Pedagógica de 2023 ocorreu entre os dias 31/07/2023 a 04/08/2023 com abertura on-line e teve como atividades a

realização do Seminário Municipal do PPAIC, reunião com gestores, profissionais de apoio, professores do AEE e evento em parceria com a Universidade Federal do Piauí com tema “A Escola Pública Municipal de Picos em Debate: Fala Professor”, e também planejamento nas escolas e acolhimento escolar.



Encontro formativo com os professores da Educação Infantil – Com o objetivo de proporcionar um espaço de aprendizado e troca de conhecimentos. Na ocasião eles foram divididos em dois grupos, Creche e Pré-escola. O primeiro grupo explorou a temática da musicalização na Educação Infantil e o segundo, abordou o Guia de Preparação para a Alfabetização.



Ao longo do ano foram desenvolvidos alguns projetos como: Projeto Acolhimento e a adaptação da criança na educação infantil: o afeto e a ludicidade como facilitadores desse processo – Com o

objetivo de explorar estratégias que favoreçam um ambiente acolhedor e seguro para a criança e tornar esse novo espaço divertido e cheio de oportunidades de aprendizagens e desenvolvimento.



Projeto: Os Primeiros Contos e (Re) Contações – Com o objetivo proporcionar situações de contato com a leitura através de atividades que irão estimular, de forma prazerosa, o gosto pela leitura, consolidando vínculos afetivos no seio familiar e favorecendo o aperfeiçoamento de habilidades precursoras da alfabetização.



Projeto Evite o desperdício! Economize água! Desenvolvido em parceria com a Secretaria do Meio Ambiente – Com o objetivo de compreender que a água é um recurso escasso e demonstrar o seu uso consciente no dia a dia.



Campanha: Maio Laranja – Faça Bonito – Foram desenvolvidas ações nas escolas contemplando a temática acerca da violência e exploração sexual de crianças e adolescentes que teve como objetivo sensibilizar as crianças sobre as situações que envolvem algum tipo de

abuso e ensinando que o corpo é um tesouro valioso que deve ser respeitado.



Projeto: Folclore e o resgate de brincadeiras antigas – Com o objetivo de resgatar as brincadeiras e os brinquedos antigos comparando com os atuais e, sobretudo, mostrar às crianças como se brincava no passado em um período onde não existia tanta tecnologia.



Desfile 7 de setembro – Na ocasião foram apresentadas as temáticas “A magia dos clássicos infantis”, “Brincando no tempo da Vovó” e “O cabelo de Lelê” com o objetivo de mostrar alguns projetos e ações desenvolvidas nas escolas de Educação Infantil durante o ano 2023.





Projeto sobre a Consciência Negra – Em conformidade com o Projeto “A cor que a pele tem” foram desenvolvidas ações relacionadas à temática étnico-racial com o objetivo de ressaltar a contribuição africana na nossa cultura e possibilitar o reconhecimento, o respeito e a valorização dos diferentes tons de pele e da diversidade existente na sociedade.



6.1.3 – Recursos Humanos

Para desenvolvimento de todas essas ações e serviços na educação, contamos com uma equipe qualificada e sempre disposta a um trabalho eficiente, conforme quadro abaixo:

PROFISSIONAIS	QUANTID. PROFISSIONAIS
Professores Ensino Infantil	250
Professores Ensino Fundamental	565
Professores Ensino Jovens e Adultos	33
Pedagogos	06
Técnicos Administrativos	128

6.1.4 – Execução Orçamentária Educação

Durante o exercício de 2023, foram realizados dispêndios para garantir os serviços educacionais no município de Picos, conforme demonstrativos abaixo, incluindo gastos utilizando-se recursos próprios e do FUNDEB – Fundo de Valorização da Educação Básica:

A receita arrecadada para investimentos e custeio do ensino no município de Picos no exercício de 2023, foi a seguinte:

RECEITAS	VALOR R\$
Transferências do FUNDEB	61.417.106,36
Transferências do FNDE - PNATE	227.629,30
Transferências do FNDE - PNAE	1.039.659,28
Transferências do FNDE - PDDE	802,52
Transferências do FNDE - PAR	245.100,99
Transferências do FNDE - QSE	649.774,39
Outras Transferências do FNDE	657.075,27

Transferência de Convênios - Gov. Federal	30.600,00
Transferências do Estado do Piauí	266.464,88
Recursos próprios municipais	21.379.698,14
TOTAL	85.913.911,13

DESPAS POR CATEGORIA E GRUPO DE DESPESAS

ESPECIFICAÇÃO	VALOR FIXADO	VALOR REALIZADO
DESPESAS CORRENTES	85.845.392,55	81.702.848,01
PESSOAL E ENCARGOS SOCIAIS	68.704.193,49	67.187.588,15
OUTRAS DESPESAS CORRENTES	17.141.199,06	14.515.259,86
DESPESAS DE CAPITAL	12.093.231,65	1.837.231,65
INVESTIMENTOS	12.093.231,65	1.837.231,65
TOTAL	97.938.624,20	83.540.079,66

GASTO COM EDUCAÇÃO POR GRUPO DE DESPESA

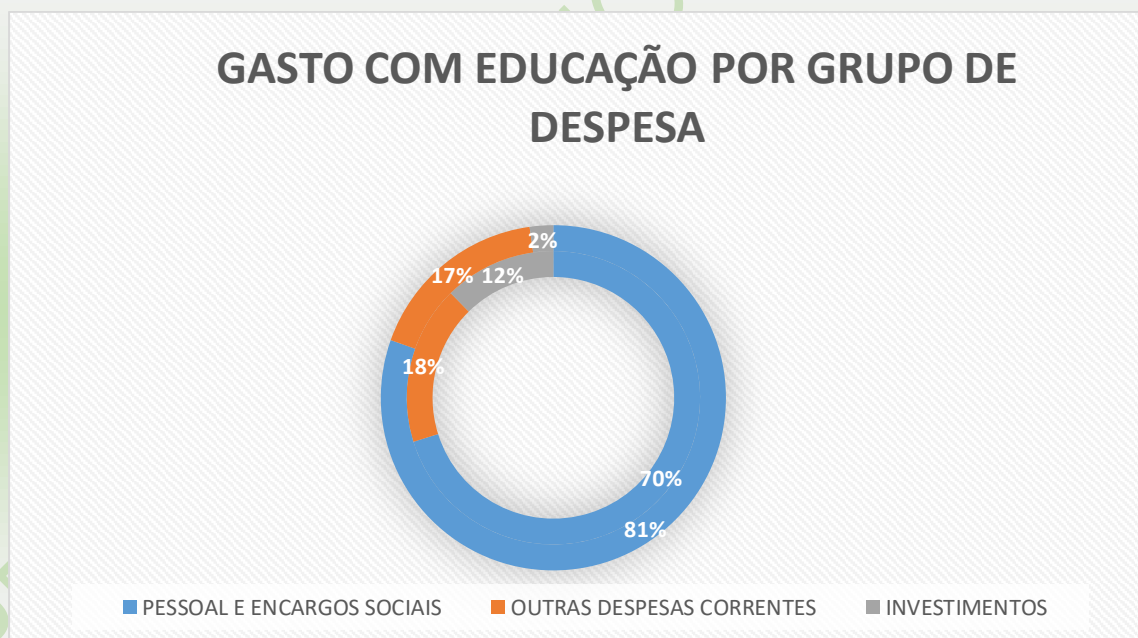

Considerando o gráfico acima, observa-se uma expressividade maior de gastos por categoria econômica, com despesas Correntes. Essas despesas, representam todas as despesas necessárias para manutenção

dos serviços de educação, tais como pessoal, energia elétrica, material de consumo, expediente, pequenos reparos, combustíveis, gêneros alimentícios e outros.

COMPARATIVO DA DESPESA FIXADA COM A REALIZADA - POR NATUREZA DE DESPESA

NATUR EZA	DESCRIÇÃO	VALOR FIXADO	VALOR REALIZADO
3	DESPESAS CORRENTES	85.845.392,55	81.702.848,01
1	PESSOAL E ENCARGOS SOCIAIS	68.704.193,49	67.187.588,15
90	APLICAÇÕES DIRETAS	61.610.956,50	60.805.713,12
4	CONTRATAÇÃO POR TEMPO DETERMINADO	1.447.625,13	1.442.625,13
11	VENCIMENTOS E VANTAGENS FIXAS - PESSOAL CIVIL	58.174.205,49	57.436.849,08
13	OBRIGAÇÕES PATRONAIS	1.969.094,75	1.906.207,78
92	DESPESAS DE EXERCÍCIOS ANTERIORES	20.031,13	20.031,13
91	APLICAÇÕES DIRETAS- INTRA-ORÇAMENT	7.093.236,99	6.381.875,03
13	OBRIGAÇÕES PATRONAIS	7.093.236,99	6.381.875,03
3	OUTRAS DESPESAS CORRENTES	17.141.199,06	14.515.259,86
90	APLICAÇÕES DIRETAS	17.141.199,06	14.515.259,86
8	OUTROS BENEFÍCIOS ASSISTENCIAIS DO SERVIDOR MILITAR	8.300,00	1.119,48
14	DIÁRIAS - CIVIL	14.280,00	10.280,00
30	MATERIAL DE CONSUMO	11.354.668,38	9.478.063,62
32	MATERIAL, BEM OU SER.DISTR. GRATUITA	1.000,00	0,00
33	PASSAGENS E DESPESAS COM LOCOMOÇÃO	6.915,79	4.915,79
36	OUTROS SERVIÇOS DE TERCEIROS - PESSOA FÍSICA	179.792,00	171.792,00
39	OUTROS SERVIÇOS DE TERCEIROS - PESSOA JURÍDICA	5.520.531,60	4.800.377,68
92	DESPESAS DE EXERCÍCIOS ANTERIORE	8.549,74	5.549,74
93	INDENIZAÇÕES E RESTITUIÇÕES	47.161,55	43.161,55
4	DESPESAS DE CAPITAL	12.093.231,65	1.837.231,65
4	INVESTIMENTOS	12.093.231,65	1.837.231,65
90	APLICAÇÕES DIRETAS	12.093.231,65	1.837.231,65
51	OBRAS E INSTALAÇÕES	9.654.505,08	804.505,08

Já analisando os dados por natureza de despesa, que se trata de dados mais detalhados, observa-se que o montante maior de gasto, foi com vencimentos e vantagens fixas, que corresponde ao gasto com pessoal.

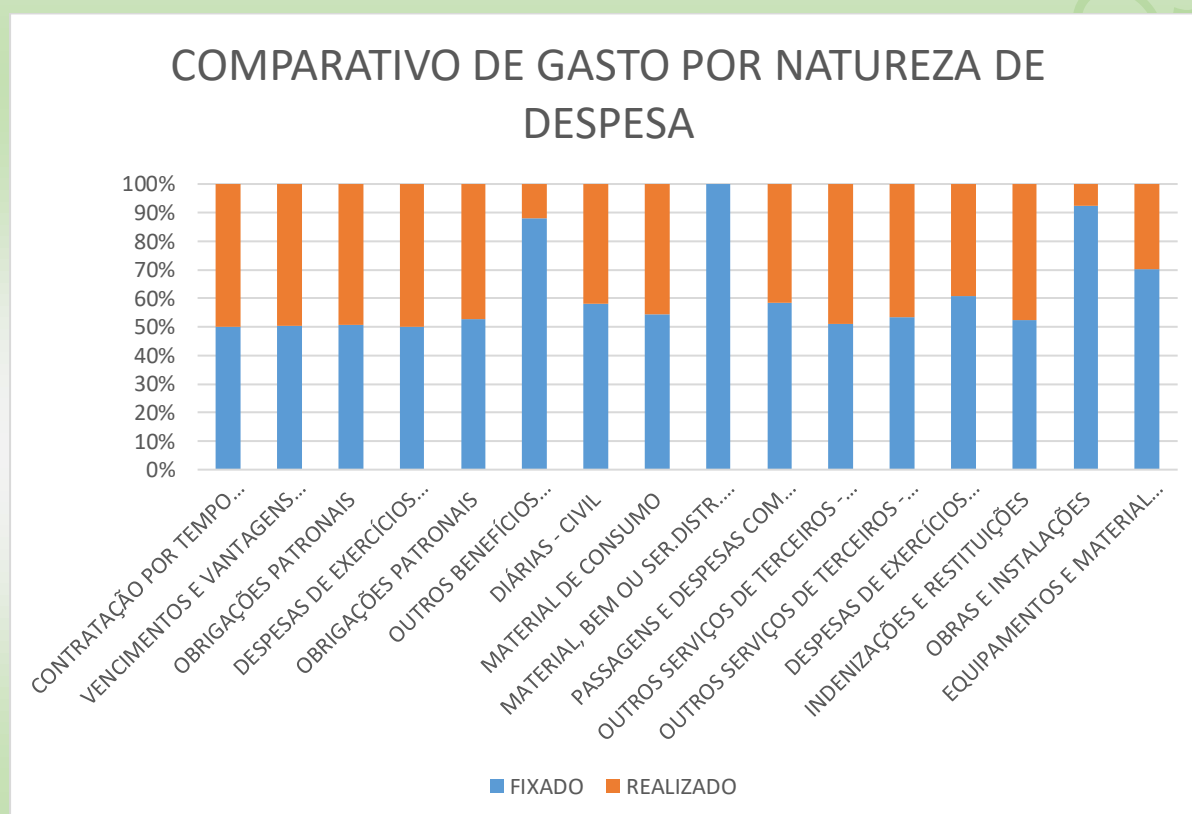

COMPARATIVO DA DESPESA FIXADA COM A REALIZADA - POR SUBFUNÇÃO

CÓDIGO	DESCRIÇÃO DA SUBFUNÇÃO	VALOR FIXADO	VALOR REALIZADO
361	Ensino Fundamental	84.499.648,25	71.456.013,13
365	Educação Infantil	12.725.162,45	11.967.615,35
366	Educação de Jovens e Adultos	688.813,50	116.451,18
367	Educação Especial	25.000,00	0,00
TOTAL		97.938.624,20	83.540.079,66

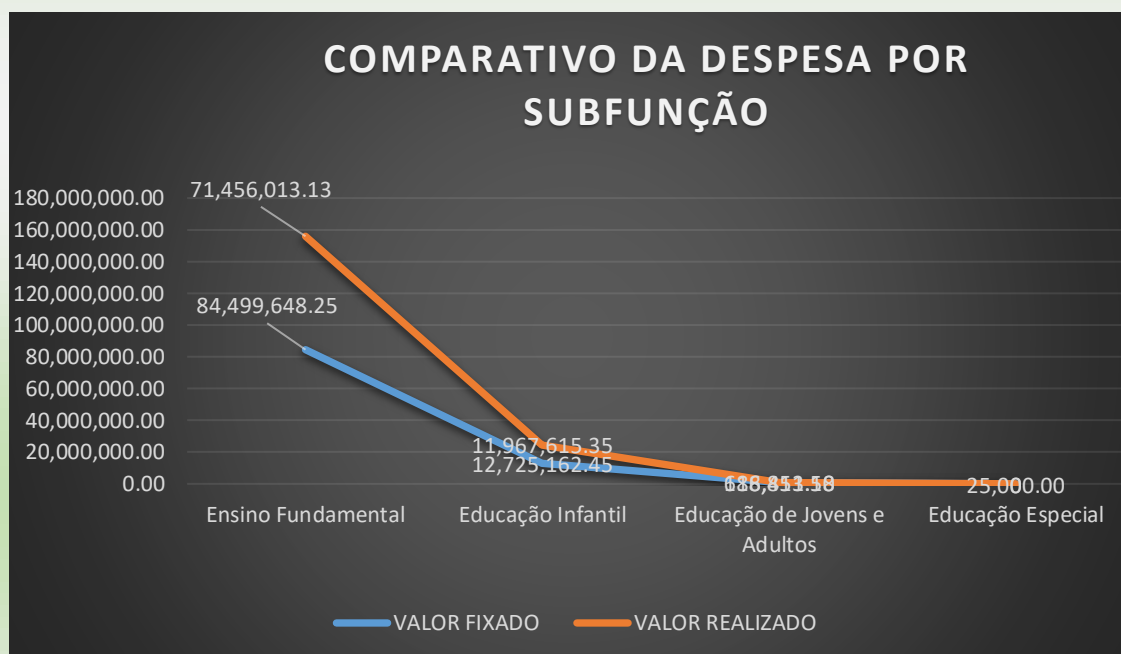

No comparativo da Despesa fixada com a realizada, observa-se maiores gastos na sub-função 361-Ensino Fundamental.

6.1.5 – Cumprimento de índices

Nossa Constituição Federal assegura o direito social à educação (art. 6º). Para viabilizar a concretização desse direito, são previstos percentuais mínimos constitucionais que cada ente federado (União, estados e municípios) deve necessariamente aplicar em educação.

A exigência de investimento na área tem o objetivo de garantir ensino de qualidade além de saber como aplicar os recursos.

Nos termos do artigo 212 da Constituição Federal, os municípios devem aplicar, anualmente, no mínimo 25% da receita resultante de impostos para a manutenção e o desenvolvimento do ensino.

Na origem da receita dos municípios está a própria arrecadação dos impostos municipais, IPTU (Imposto Predial e Territorial Urbano), ISS (Imposto Sobre Serviços) e ITBI (Imposto de Transmissão de Bens Imóveis Intervivos), mas também o que é repassado pelos estados em cota parte do ICMS (Imposto Sobre Circulação de Mercadorias), por exemplo, e pela União para o FPM (Fundo de Participação dos Municípios), incluindo percentual da arrecadação de IR (Imposto de Renda) e IPI (Imposto sobre Produtos industrializados), por exemplo.

Portanto, o cálculo do percentual de vinte e cinco por cento compreende as receitas próprias e as provenientes de transferências.

No exercício de 2023, os gastos com educação, se comportaram como o quadro abaixo:

RECEITA	VALORES
ORÇAMENTÁRIA	139.569.169,91
IMPOSTOS	30.442.859,06
TRANSFERÊNCIAS	109.126.310,85
FPM	59.228.484,34
ICMS	38.653.501,96
ICMS EXPORTAÇÃO	0,00
ITR	8.387,09
IPVA	11.221.315,06
IPI	14.622,40
TOTAL ARRECADADO (A)	139.569.169,91
Despesa Líquida com Educação (B)	42.225.500,14
% B/A	30,25%

Além da obrigatoriedade de gastos mínimo com educação dos recursos de impostos e transferências, o gestor deve aplicar ainda pelo menos 70% dos recursos do FUNDEB, com profissionais da atenção básica. Em 2023, os gastos com esses profissionais, foram os seguintes:

RECEITA	VALORES
REPASSE REC. FUNDEB	61.039.201,98
REND. DE APLIC. FINANCEIRAS	377.904,38
TOTAL (A)	61.417.106,36
Gastos Prof. Educação Básica (B)	55.878.118,49
% (B/A)	90,98%

6.2 – Saúde

A Secretaria Municipal de Saúde de Picos - PI, compreendendo seus objetivos organizacionais e sua missão como formuladora e reguladora da política de saúde do município de acordo com as necessidades da população, e seu compromisso com o fortalecimento do Sistema Único de Saúde - SUS enquanto política pública,- na certeza de um trabalho voltado para a melhoria da qualidade de vida de nossa população-, convido mais uma vez a sociedade juntamente com toda a equipe de profissionais da Secretaria Municipal de Saúde, conhecer o Relatório de Atividades referente ao ano de 2023.

Por se tratar de assuntos relacionados à saúde, é importante

destacar a estrutura etária da população é composta predominantemente por jovens e adultos, sendo que o maior agrupamento para ambos os sexos está na faixa etária de 20 a 24 anos, como é possível observar no quadro a seguir:

DISTRIBUIÇÃO POPULACIONAL POR FAIXA ETÁRIA E SEXO

Faixa Etária	Masculino	Feminino	Total
De 0 a 4 anos	2510	2410	4920
De 5 a 9 anos	2552	2470	5022
De 10 a 14 anos	2878	2909	5787
De 15 a 19 anos	3438	3478	6916
De 20 a 24 anos	3779	3670	7449
De 25 a 29 anos	3287	3353	6640
De 30 a 34 anos	3081	3421	6502
De 35 a 39 anos	2932	3400	6332
De 40 a 44 anos	2778	3268	6046
De 45 a 49 anos	2365	2825	5190
De 50 a 54 anos	2038	2544	4582
De 55 a 59 anos	1673	2210	3883
De 60 a 64 anos	1302	1691	2993
De 65 a 69 anos	940	1296	2236
De 70 a 74 anos	722	979	1701
De 75 a 79 anos	479	701	1180
De 80 anos ou mais	449	799	1248
Total	37203	41424	78627

Fonte: Instituto Brasileiro de Geografia e Estatística (IBGE,2021)

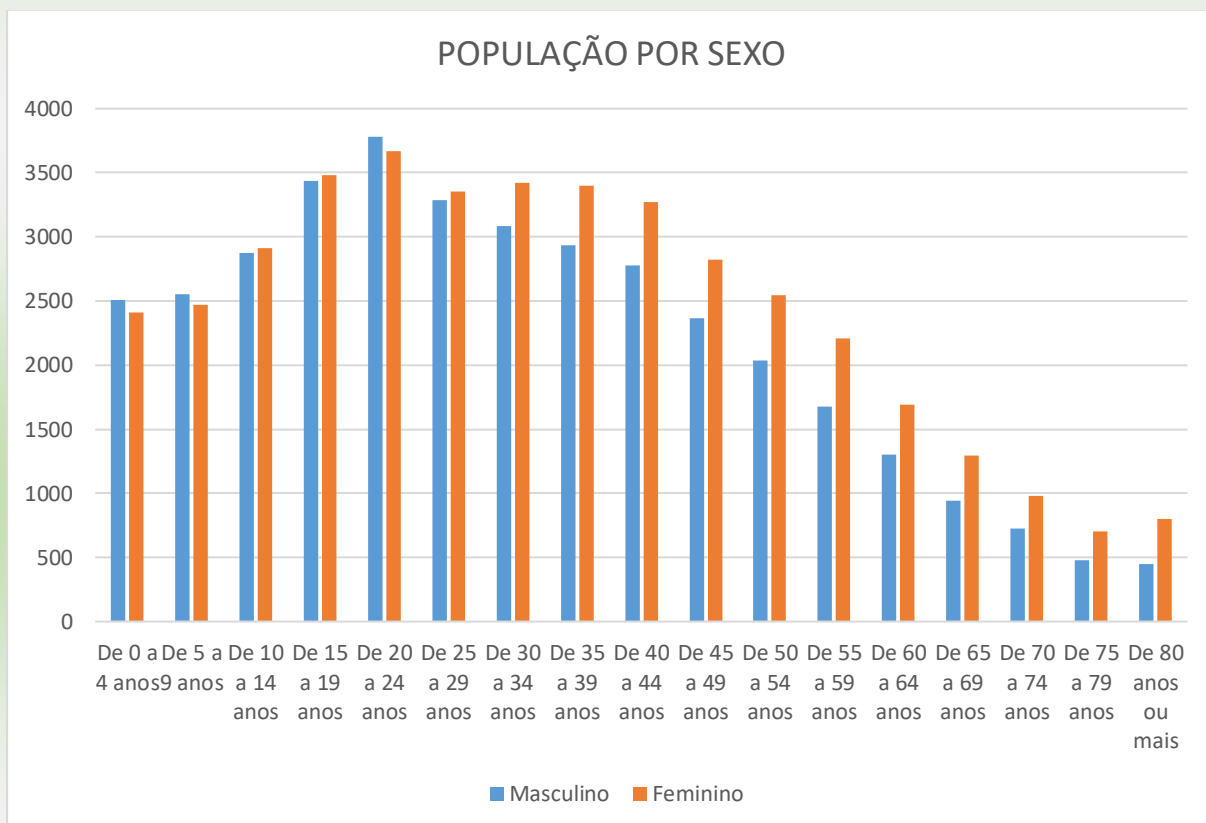

A população estimada, sexo e faixa etária são importantes a fim de contribuir para o planejamento de ações e metas frente a peculiaridade de ações específicas a determinados grupos

A prestação de serviços à população, como o tratamento da água e condições sanitárias (lixo e esgoto) adequadas são formas de evitar doenças infecciosas e parasitárias e a ampliação na cobertura desses serviços favorece diretamente à melhoria da qualidade de vida, principalmente a redução da incidência de doenças de veiculação hídrica: amebíase, giardíase, gastroenterite, febre tifóide, hepatite infecciosa e cólera. Assim, destacamos que a cobertura de domicílios com água encanada e banheiro no município chega a 86,82% e 95,29% com Coleta de Lixo, IBGE (2010).

No que se refere a Renda per Capita, em 2010, era de R\$ 563,88, acima da renda no âmbito estadual (R\$ 416,93) e abaixo da nacional (R\$ 793,87). Alguns estudos demonstram que a pobreza é um agente que

afeta a saúde de forma tão sólida e consistente como o tabaco, o álcool, o sedentarismo, a hipertensão, a obesidade e o diabetes, além disso, a capacidade de encurtar a vida é maior do que vários desses fatores.

O Índice de Desenvolvimento Humano (IDH) é uma medida geral e sintética usada para classificar o grau de desenvolvimento econômico e a qualidade de vida. O município de Picos - PI, em 2010, ocupava a 3ª colocação do IDH das cidades, com o índice 0.698. Este índice situa o município próximo a faixa de Desenvolvimento Humano Alto (IDHM entre 0,700 e 0,799).

Considerada uma capital sub-regional de alta influência na região, o município de Picos é Polo da região de Picos, Piauí, referência na área da Saúde para os 42 municípios da região – TD Vale do Guaribas – com população estimada (IBGE 2013) em torno de 370.000 hab. É também município de referência de assistência a saúde para os Territórios de Sambito e Canindé, englobando 70 municípios de acordo com o Plano Diretor de Regionalização do Estado do Piauí de 2015 (PDR- Piauí 2015), abrangendo 582.501 habitantes.

A estrutura física do nosso Sistema de Saúde, no município de Picos oferece amplo atendimento na área da saúde, tanto no setor público quanto privado, atendendo a demanda da microrregião em diversas especialidades.

De gestão municipal, dispõe dos seguintes equipamentos com suas respectivas quantidades e descrições:

Quantidade	Estabelecimento de Saúde	Descrição
1	Secretaria Municipal de Saúde	Órgão da estrutura organizacional da Prefeitura responsável por administrar o Fundo Municipal de Saúde e executar as

		políticas públicas de saúde do Sistema Único de Saúde (SUS) no município
1	Central de regulação ambulatorial	Setor responsável pela regulação do acesso dos pacientes às consultas, aos exames especializados e aos Serviços Auxiliares de Diagnóstico e Terapia (SADT).
36	Estabelecimentos de saúde de Atenção Primária..	Serviço de porta de entrada preferencial do Sistema Único de Saúde (SUS) para acesso às ações de promoção, prevenção, proteção, diagnóstico, tratamento, reabilitação, redução de danos, cuidados paliativos e vigilância em saúde.
1	Pronto Atendimento Médico-PAM	Serviço de atenção especializada para os casos de Tuberculose e Hanseníase.
1	Pronto Atendimento Infantil Municipal - PAIM	Serviço de assistência médica especializada e multiprofissional em pediatria.
1	Centro de Especialidades Médicas de Picos - CEMPI	Serviço especializado de apoio diagnóstico, com serviços de consultas clínicas com médicos de diferentes especialidades, exames e pequenos procedimentos.
1	Centro de Atenção Psicossocial II- CAPS II	Serviço de saúde especializado no atendimento para transtornos mentais graves e persistentes, inclusive pelo uso de substâncias psicoativas
1	Centro de Atenção Psicossocial Álcool de Drogas - CAPS AD	Serviço de saúde especializado no atendimento em transtornos pelo uso de álcool e outras drogas
1	Serviço de Atendimento Móvel de urgência - SAMU (1 Unidade de Suporte Avançado, 1 Unidade de Suporte Básico e 1 motolância)	Serviço de atendimento pré-hospitalar. Presta socorro a população nas residências, locais de trabalho e vias públicas.
1	Unidade de Vigilância de Zoonoses - UVZ	Serviço responsável pelas atividades, ações e estratégias de vigilância, prevenção e

		controle de zoonoses e de acidentes causados por animais peçonhentos e venenosos, de relevância para a saúde pública.
1	Unidade de Vigilância Sanitária	Serviço de regulamentação, controle e fiscalização de práticas e atividades, objetivando eliminar, diminuir ou prevenir riscos à saúde coletiva, intervindo em problemas sanitários.
1	Unidade de Vigilância Epidemiológica	Serviço responsável processo sistemático e contínuo de coleta, de análise, de interpretação, reconhecimento das doenças de notificação compulsória e de investigação de endemias/epidemias, e de disseminação de informação com a finalidade de recomendar e de adotar medidas de prevenção e de controle de problemas de saúde.
1	Clínica Integrada à Saúde da Mulher - CLISAM	Unidade de atendimento especializado,- consulta e exames -, destinada ao atendimento às mulheres de Picos e região para o controle do Câncer de Colo de Útero e de Mama e acompanhamento/assistência ao pré-natal de alto risco.
1	Centro de testagem e aconselhamento em DST e AIDS - CTA	Serviço que realiza aconselhamento/acompanhamento e orientações voltadas para as IST, HIV, Sífilis, Hepatites B e C, bem como oferece Testes Rápidos para estes agravos.
1	Centro de Especialidade Odontológicas - CEO	Unidade de referência para as Equipes de Saúde Bucal que oferece serviços especializados em odontologia.
1	Academia da Saúde (padrão Ministério da Saúde)	É um polo de saúde onde são ofertadas práticas de atividades físicas para população.

1	Central de Assistência Farmacêutica - CAF	Serviço que concentra todas as atividades relacionadas à seleção, programação, aquisição, armazenamento e distribuição de medicamentos e correlatos no município
1	Laboratório Regional de Próteses Dentária - LRPD	Estabelecimento responsável por realizar o serviço de prótese dentária total, prótese dentária parcial removível, prótese coronária ou intrarradiculares e fixas ou adesivas.

O município dispõe ainda de Serviços Públicos de gestão estadual: 1 Hospital Regional (Hospital Regional Justino Luz - referência para macrorregião), 1 Gerência Regional de Saúde, 1 Policlínica Regional, 1 Unidade da FUNASA, 1 Centro Estadual de Referência em Saúde do Trabalhador, 1 Hemocentro; e Privados conveniados ao SUS que prestam serviços ambulatoriais de média e alta complexidade, sendo eles: 2 Unidades de terapia renal, 1 Centro Especializado em Reabilitação, 41 laboratórios de análises clínicas, 34 Clínicas de Fisioterapia, 7 Clínicas de exames por imagem, 4 Clínicas de fonoaudiologia e 2 hospitais (Clínica de Urgência e Clínica Materno Infantil Anizinha Luz).

Destacamos que a integralidade é um dos princípios doutrinários da política do Sistema Único de Saúde - SUS, que se destina a conjugar as ações direcionadas à materialização da saúde como direito e como serviço. Além da dimensão horizontal da integralidade que incorporem ações práticas na assistência, os saberes da prevenção, proteção, cura e reabilitação, é preciso formatar as redes temáticas de saúde, resultando na formulação de um projeto terapêutico holístico e cidadão, cujas propriedades essenciais sempre serão do todo, uma vez que nenhuma das partes se possui isoladamente.

No que se refere ao órgão deliberativo na formulação e execução da política municipal de saúde, Picos dispõe de 01 Conselho Municipal de Saúde, criado pela Lei nº 1.749 de 24 de agosto de 1993. O mesmo é atuante, paritário, legítimo, que reúne-se ordinariamente todos os meses e extraordinariamente sempre que necessário, mediante demandas de ambos órgãos.

6.2.1 – Atenção Primária à Saúde

A Atenção Primária à Saúde-APS é compreendida como uma forma de organização dos sistemas de serviços de saúde, no qual é a porta de entrada do sistema de saúde, se configurando como espaço de coordenação das respostas às necessidades dos indivíduos, suas famílias e comunidade. Tem como eixo estruturante a Estratégia Saúde da Família e está organizada de modo a fortalecer as ações e serviços de saúde, na perspectiva de dar resposta à maioria das demandas de saúde da população e de promover a integralidade do cuidado.

Assim, apresentamos os dados de produção inerentes a APS, especificamente: nº de consultas médicas, de enfermagem, atendimento odontológico, acompanhamentos domiciliares pelos ACS's e coleta para citopatológico do colo uterino - 2023.

INDICADOR	Quantidade
Nº de consultas médicas	62.146
Nº de consultas de enfermagem	53.026
Nº de atendimentos odontológicos	21.830
Nº de acompanhamentos por ACS	785.342

Nº de consultas/ atendimentos pela Equipe multiprofissional/NASF	10.225
Nº de coletas para citopatológico de colo uterino	4.796

Fonte: SISAB/e-SUS

6.2.1.1 – Vacinação 2023

Imunobiológicos	Doses aplicadas
BCG – 435	
DTP – 1676	
DT - 2868	
Febre amarela – 2885	
Hepatite A – 909	
Hepatite B – 2887	
HPV – 2029	
Meningocócica C – 2854	
Pentavalente – 2629	
Pneumocócica 10 Valente – 2711	
Rotavírus – 1713	
Tríplice viral – 2320	
DTPA - 759	
Vacina Inativada Poliomielite (VIP) – 2504	
Vacina Oral Poliomielite (VOP) – 1736	
Varicela atenuada – 1401	
COVID-19: 19.206	

Fonte: [Sistema de Informação do Programa Nacional de Imunizações \(SI-PNI/CGPNI/DEIDT/SVS/MS\)](#) - TABNET

O Programa Nacional de Imunizações do Brasil anualmente tem avançado. Não obstante o atraso na distribuição de alguns imunos, tem ampliado o acesso com inclusão de novos grupos por faixa etária, assim como ocorreu na vacinação contra a COVID-19.

Sobre os dados de vacina acima, é possível identificar o número de doses aplicadas por imuno no ano de 2023.

Destacamos que inicialmente não foram levados em consideração as doses aplicadas as vacinas contra a COVID-19, visto o tabnet não importar as informações do SI PNI Campanha.

Em 2023, a Secretaria Municipal de Saúde empreendeu esforços para ampliar o acesso com a contratação de profissionais para vacinação e descentralização do serviço.

6.2.2 – Atenção Ambulatorial Especializada e Hospitalar

A Atenção Especializada envolve ações e serviços de Média e Alta Complexidade, incluindo procedimentos para o diagnóstico, tratamento e reabilitação com vistas à complementaridade de ações demandadas pela Atenção Primária à Saúde.

Esta linha da atenção à saúde está organizada no âmbito municipal inserida nas redes de atenção, que tem como a prestação de serviços/ procedimentos ambulatoriais elencados no quadro dos equipamentos de saúde anteriormente, sendo referência para toda macrorregião de saúde, abrangendo 70 municípios e com integralidade da assistência na Capital Teresina - PI, quando necessário, através do Programação Pactuada e Integrada - PPI.

Assim, apresentamos os dados de produção em 2023 sobre os seguintes serviços:

6.2.2.1 – Centro de Atenção Psicossocial II – CAPS II

O CAPS II, destina-se ao atendimento a todas as faixas etárias, para transtornos mentais graves e persistentes, inclusive pelo uso de

substâncias psicoativas; atende cidades e ou regiões com pelo menos 70 mil habitantes.

No ano de 2023, realizou os seguintes procedimentos:

TIPO DE PROCEDIMENTO	Nº DE PROCEDIMENTO
Atendimento individual	2.393
Atendimento em grupo	161
Atendimento familiar	1.523
Acolhimento inicial	90
Atendimento domiciliar	57

Fonte: SIA-SUS

6.2.2.2 – Centro de Atenção Psicossocial - Álcool e Drogas – CAPS AD

O CAPS AD atende a todas faixas etárias, especializado em transtornos pelo uso de álcool e outras drogas, atende cidades e ou regiões com pelo menos 70 mil habitantes.

Tratando de 2023, alcançou os seguintes números de procedimentos:

TIPO DE PROCEDIMENTO	Nº DE PROCEDIMENTO
Atendimento individual	2.373

Atendimento em grupo	469
Atendimento familiar	2.109
Acolhimento inicial	110
Atendimento domiciliar	35

Fonte: SIA-SUS

6.2.2.3 – Serviços de Atendimento Móvel de Urgência SAMU

O Serviço de Atendimento Móvel de Urgência (SAMU 192) tem como objetivo chegar precocemente à vítima após ter ocorrido alguma situação de urgência ou emergência que possa levar a sofrimento, a sequelas ou mesmo à morte. São urgências situações de natureza clínica, cirúrgica, traumática, obstétrica, pediátrica, psiquiátrica, entre outras.

O Ministério da Saúde vem concentrando esforços no sentido de implementar a Política Nacional de Atenção às Urgências, da qual o SAMU 192 é componente fundamental. Tal Política prioriza os princípios do SUS, com ênfase na construção de redes de atenção integral às urgências regionalizadas e hierarquizadas que permitam a organização da atenção, com o objetivo de garantir a universalidade do acesso, a equidade na alocação de recursos e a integralidade na atenção prestada.

O SAMU 192 realiza os atendimentos em qualquer lugar e conta com equipes que reúne médicos, enfermeiros, auxiliares de enfermagem e condutores socorristas.

- residências.
- locais de trabalho.
- vias públicas.

No âmbito municipal, o quadro abaixo consolida os dados de produção do serviço na assistência pré-hospitalar em 2023:

TIPO DE PROCEDIMENTO	Nº DE PROCEDIMENTO
Atendimento pré-hospitalar USA	1.684
Atendimento pré-hospitalar USB	2.430
Motolância	126

Fonte: SIA-SUS

6.2.2.4 – Pronto Atendimento Municipal - PAIM

Como já descrito, é um serviço de assistência médica especializada e multiprofissional em pediatria. O mesmo é de abrangência municipal e trazemos os dados de produção, a saber:

TIPO DE PROCEDIMENTO	Nº DE PROCEDIMENTO
Avaliação miofuncional de sistema estomatognatico	262
Estudo de emissões otoacusticas	528
Consulta medica em atenção especializada	2.794

Fonte: SIA-SUS

6.2.2.5 – Pronto Atendimento Médico - PAM

Serviço de atenção especializada para os casos de Tuberculose e Hanseníase. O mesmo tem abrangência macrorregião. Em 2023 produziu:

TIPO DE PROCEDIMENTO	Nº DE PROCEDIMENTO
Baciloscopia direta p/ baar (hanseniose)	276
Baciloscopia direta p/ baar (TB)	348
Consulta de profissionais de nível superior	5.124
Consulta medica em atenção especializada	3.493

Fonte: SIA-SUS

6.2.2.6 - Centro de Especialidades Médicas de Picos - CEMPI

Serviço especializado de apoio diagnóstico, com serviços de consultas clínicas com médicos de diferentes especialidades, exames e pequenos procedimentos.

TIPO DE PROCEDIMENTO	Nº DE PROCEDIMENTO
Consulta médica	966

Fonte: SIA-SUS

6.2.2.7 - Clínica Integrada à Saúde da Mulher - CLISAM

É um serviço de atendimento especializado,- consulta e exames, destinada ao atendimento às mulheres de Picos e região para o

controle do Câncer de Colo de Útero e de Mama e acompanhamento/assistência ao pré-natal de alto risco.

De acordo com a Organização Mundial da Saúde (OMS), os problemas de saúde que mais afetam as mulheres atualmente são as doenças cardíacas, seguidas pelas infecções respiratórias, como pneumonia e bronquite. Já o câncer de mama, que muitas vezes é lembrado como o maior vilão da saúde da mulher, aparece em 10º lugar na lista, atrás de problemas como diabetes, hipertensão e complicações por parto prematuro.

Por isso, destacamos aqui a importância da CLISAM, - de cuidar e de olhar para cada mulher como um todo.

Quanto a oferta de serviços foram realizados: 1.894 consultas médicas em atenção especializada, 1.990 consultas de profissionais de nível superior e 256 copolcospias.

Centro de testagem e aconselhamento em DST e AIDS – CTA.

É o serviço que realiza aconselhamento/acompanhamento e orientações voltadas para as IST, HIV, Sífilis, Hepatites B e C, bem como oferece Testes Rápidos para estes agravos.

TIPO DE PROCEDIMENTO	Nº DE PROCEDIMENTO
Consulta profissionais de nível superior	18.703
Diagnostico em laboratório clínico	13.271
Diagnostico por teste rápido	4.265

Fonte: SIA-SUS

Conforme o quadro acima, foram realizados 18.703 consultas por profissionais de nível superior (exceto médico), 13.271 diagnósticos em laboratório clínico e 4.265 testes rápidos.

6.2.2.8 - Centro de Especialidades Odontológicas – CEO e Laboratório Regional de Próteses Dentárias - LRPD

O CEO é uma unidade de referência para as Equipes de Saúde Bucal que oferece serviços especializados em odontologia. Nele, funciona o LRPD, este sendo o estabelecimento responsável por realizar o serviço de prótese dentária total, prótese dentária parcial removível, prótese coronária ou intrarradiculares e fixas ou adesivas. Ambos, em 2023 produziram:

TIPO DE PROCEDIMENTO	Nº DE PROCEDIMENTO
Tratamento Odontológico	191
Consulta de profissionais de nível superior	919
Nº próteses	430

Fonte: SIA-SUS

6.2.2.9 - Internações hospitalares em 2023 segundo Capítulo CID - 10

Capítulo CID-10	Internações
TOTAL	12.515
XV. Gravidez parto e puerpério	3.235
XIX. Lesões enven e alg out conseq causas externas	2.483
X. Doenças do aparelho respiratório	2.100
XI. Doenças do aparelho digestivo	1.286
IX. Doenças do aparelho circulatório	871
I. Algumas doenças infecciosas e parasitárias	844

Ao analisar a série histórica de internações por capítulo CID-10, é possível identificar as principais causas de por "grupos". Este sendo um forte indicador para avaliar a qualidade e resolutividade da Atenção Primária.

6.2.3 – Vigilância em Saúde

Vigilância é a observação permanente da distribuição e tendências da incidência de doenças mediante a coleta sistemática, consolidação e avaliação de informes de morbidade e mortalidade, assim como de outros dados importantes, e a regular divulgação dessas informações a todos os que necessitam conhecê-la.

A Vigilância em Saúde é responsável por todas as ações de vigilância, prevenção e controle de agravos, prioritariamente associado às ações de promoção à saúde, com o monitoramento epidemiológico das doenças transmissíveis e não transmissíveis, de atividades sanitárias programáticas, de vigilância em saúde ambiental e saúde do trabalhador, elaboração e análise de perfis demográficos epidemiológicos, proposição de medidas de controle, etc.

As ações executadas pela Vigilância em Saúde são definidas em função do risco epidemiológico, sanitário e ambiental em saúde, existentes no Município e também definidas pelo Ministério da Saúde (Programação de Ações de Vigilância à Saúde –PAVS) e pela Agência Nacional de Vigilância Sanitária –ANVISA.

A Vigilância Sanitária objetiva a promoção da saúde e prevenção de agravos relativos ao consumo de bens de interesse à saúde da população. Realizando ações sanitárias em estabelecimentos na área de alimentos e outros onde há manipulação de alimentos para verificação das condições estruturais e higiênico-sanitárias, procedimentos, produtos, manipuladores de alimentos. Investiga casos e surtos de toxinfecção alimentar em conjunto com a Vigilância Epidemiológica.

O atendimento a denúncias é realizado em estabelecimentos comerciais em geral e públicos, de ensino, residências, ambientes externos, serviços de saúde e clubes recreativos, estas são encaminhadas para outros setores municipais quando necessário. Ações educativas também são realizadas a população e ao setor regulado.

A Vigilância Epidemiológica desenvolve ações inerentes à área, como: vigilância das doenças e agravos transmissíveis de notificação compulsória, vigilância do óbito e monitoramento de doenças e agravos de relevância epidemiológica. Atuam nesse processo as equipes da Estratégia Saúde da Família e técnicos municipais que integram o Sistema Municipal de Saúde.

A Vigilância Ambiental é de responsabilidade compartilhada entre a Secretaria Municipal do Meio Ambiente e Secretaria Municipal de Saúde a partir da Unidade de Vigilância de Zoonoses e Vigilâncias Sanitária e Epidemiológica.

A Vigilância a Saúde do Trabalhador - As ações e serviços voltados à Saúde do Trabalhador são realizadas pela equipe de saúde da família e pelo CEREST – Centro Regional de Referência em Saúde do Trabalhador, sendo de gestão estadual. Além das ações de promoção, prevenção e assistência à saúde do trabalhador, as ações de investigação e intervenção sobre situações de riscos decorrentes da atividade laboral, esta última, ainda, bem insipiente.

A SMS de Picos, possui em seu organograma a vigilância epidemiológica, a de zoonoses e sanitária. Esta última, incorporando a vigilância à saúde do trabalhador e ambiental, -no que confere especificamente à saúde.

Em relação a saúde vigilância sanitária, foram realizados:

Cadastro de Estabelecimentos ujeitos à Vigilância Sanitária	37
Inspeção dos Estabelecimentos Sujeitos à Vigilância Sanitária	349
Atividade Educativa para População	56
Atividade Educativa para o Setor Regulado	1.077
Recebimento de Denuncias/Reclamações	126
Atendimento a Denúncias/Reclamações	113

Quanto a vigilância epidemiológica, em 2023, foram confirmados e notificados: 191 casos de COVID-19, 01 óbitos por COVID-19, 18 casos de dengue e 5 de chikungunya, ambos confirmados.

6.2.4 – Transporte Sanitário/Remoção Simples - 2023

Ano - 2022	Viagens p/Teresina Ambulância	Viagens em Picos Ambulância	Viagens p/ Teresina	Viagens - Teresina Van - 01 11 lugares
-------------------	--------------------------------------	------------------------------------	----------------------------	---

	Van 01 - 15			
	lugares			
Nº de Viagens	121	71	133	69
Nº de pessoas contempladas	363	142	3.209	276

O transporte sanitário eletivo é destinado ao deslocamento programado de pessoas para realizar procedimentos de caráter não urgente e emergencial, no próprio município de residência ou em outro nas regiões de saúde de referência. Atendimento eletivo não requer assistência médica dentro de um reduzido espaço de tempo, enquanto que o transporte ou simples remoção é o veículo para transporte em decúbito horizontal (deitado) de pacientes que não apresentam risco de vida, para remoção simples e de caráter eletivo.

No ano de 2023, foram realizadas 323 viagens para Teresina - PI, somado todas as viagens independente do tipo de veículo e 71 simples remoção com ambulância no município, com total de 3.810 pessoas/usuários que utilizaram o referido serviço.

6.2.5 – Assistência Farmacêutica

O Sistema Único de Saúde – SUS, nos últimos anos, tem alcançado importantes avanços no desenvolvimento das suas diretrizes básicas: a universalização, a integralidade, a descentralização e a participação popular.

O aprofundamento do processo de descentralização gera necessidades de aperfeiçoamento, busca de novas estratégias que venham ampliar a capacidade de gestão do município. Por sua vez, a consolidação das ações de Atenção Primária, como fator estruturante do

Sistema Municipal de Saúde, torna-se um desafio para o seu fortalecimento.

Neste contexto, a Assistência Farmacêutica reforça e dinamiza a organização do sistema municipal, tornando-o mais eficiente, consolidando vínculos entre os serviços e a população, contribuindo para a universalização do acesso e a integralidade das ações.

No tocante à assistência farmacêutica no município, o fornecimento dos medicamentos da Farmácia Básica é feita com base na Relação Nacional de Medicamentos Essenciais – RENAME e no perfil epidemiológico da população, tendo o profissional Farmacêutico na organização e responsabilidade do serviço. Os demais, considerados excepcionais, são disponibilizados para Secretaria Estadual de Saúde do Piauí - SESAPI, a partir da entrada no processo para aquisição junto a FUNASA, nesta cidade.

Na Secretaria Municipal de Saúde, a distribuição é realizada pela Central de Abastecimento Farmacêutico para unidades locais de saúde, através de um cronograma mensal e solicitações esporádicas. O critério utilizado é o de atendimento de solicitação da Unidade Local.

Quanto ao controle de estoque dos medicamentos dispensados, dar-se-á pelo Sistema Nacional de Gestão da Assistência Farmacêutica – HORUS. Esse sistema é fornecido gratuitamente pelo Ministério da Saúde e é uma ferramenta de gestão que permite o controle mais eficiente dos recursos financeiros investidos nos processos de aquisição e distribuição dos medicamentos; melhor controle de estoque com redução das perdas e das interrupções no fornecimento dos medicamentos nos serviços; geração de dados para o desenvolvimento de indicadores de assistência farmacêutica para auxiliar no planejamento, avaliação e monitoramento das ações nessa área.

6.2.6 – Gestão em Saúde

A gestão governamental em saúde tem natureza complexa com caráter multidimensional. Essa está organizada de forma a atender os compromissos e responsabilidades sanitárias assumidas por meio das diretrizes estabelecidas pelo arcabouço legal do SUS.

A Secretaria Municipal de Saúde – SMS, órgão da Administração Pública Municipal instituiu o Fundo Municipal de Saúde através de Lei Municipal, possui como órgão permanente e deliberativo do Controle Social do SUS, o Conselho Municipal de Saúde, e serviço de Auditoria.

O Sistema Municipal de Saúde tem seu financiamento feito de forma tripartite, com repasse de recursos, por transferência fundo a fundo e por convênios, das esferas federal e estadual e com recursos próprios, advindos do Tesouro Municipal. De acordo com a lei complementar 141 de 13 de janeiro de 2012, o município deve aplicar minimamente 15% da arrecadação dos impostos em ações e serviços públicos de saúde.

Destacamos que compete a Secretaria Municipal de Saúde, planejar, coordenar e executar a política municipal de saúde, visando à proteção da população através do combate às doenças endêmicas, epidêmicas, crônico-degenerativas e as carenciais. Controlar a qualidade e a eficiência dos serviços de saúde realizados diretamente e por terceiros, contratados ou conveniados; formular, apoiar, fomentar e executar programas, projetos e ações de segurança alimentar.

Vale salientar, que o município de Picos - PI constitui-se para ação estruturante da organização da Rede Assistencial, a qual e que faz parte do processo construtivo, contínuo e vivencial pela gestão.

Oportunamente, apresentamos em anexo, alguns atos da gestão municipal em saúde com registro fotográfico, os quais estão vinculados a obras, serviços e programas.



*Figura 1: Oficina Ortopédica Itinerante do Programa Passo à Frente, ocasião na qual foram entregues cerca de 1300 equipamentos com vistas a auxiliar a locomoção, órteses e próteses para pacientes de Picos-PI e região.
Fonte: Acervo da Secretaria Municipal de Saúde de Picos-PI.*



Figura 2: Entrega da ambulância pela Gestão Municipal no dia 10 de março de 2023. Fonte: Acervo da Secretaria Municipal de Saúde de Picos-PI.

Figura 2: Entrega da ambulância pela Gestão Municipal no dia 10 de março de 2023. Fonte: Acervo da Secretaria Municipal de Saúde de Picos-PI.



Figura 3: Entrega de micro-ônibus em 24 de março com capacidade para 24 passageiros. Fonte: Acervo da Secretaria Municipal de Saúde de Picos-PI.



Figura 4: Entrega da UBS do bairro Lousinho Monteiro em 10 de dezembro de 2023. Fonte: Acervo da Secretaria Municipal de Saúde de Picos-PI.



Figura 5: Inauguração da UBS do bairro Lousinho Monteiro. Fonte: Acervo da Secretaria Municipal de Saúde de Picos-PI.



Figura 6: Consultório Odontológico da UBS do bairro Lousinho Monteiro. Fonte: Acervo da Secretaria Municipal de Saúde de Picos-PI.



Figura 7: Placa da UBS do bairro Lousinho Monteiro entregue em dezembro de 2023. Fonte: Acervo da Secretaria Municipal de Saúde de Picos-PI.



Figura 7: Academia de Saúde do Bairro Macambira entregue em dezembro de 2023. Fonte: Acervo da Secretaria Municipal de Saúde de Picos-PI.

6.2.7 – Acervo Fotográfico de Ações Realizadas

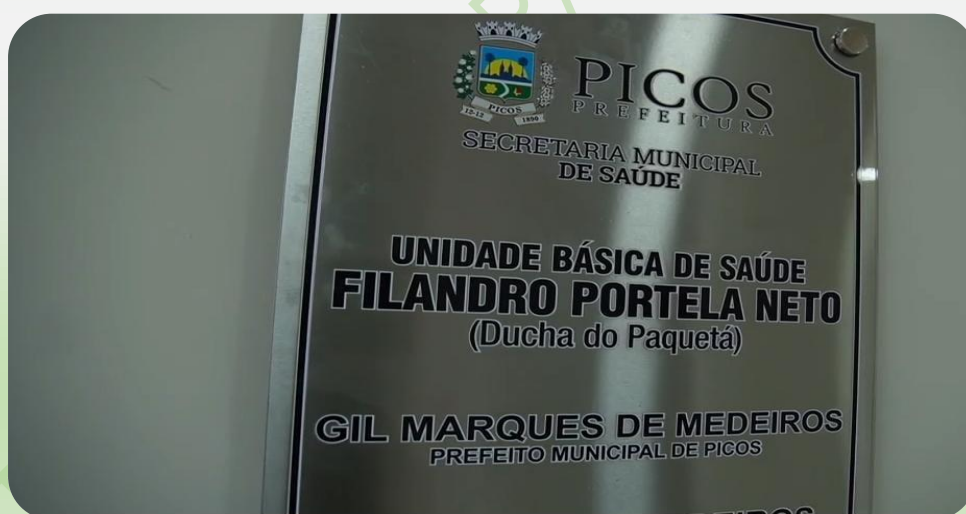
Oportunamente, apresentamos em anexo, alguns atos da gestão municipal em saúde com registro fotográfico.

Além do trabalho que envolve a execução de ações e procedimentos por toda equipe da Secretaria Municipal de Saúde, seja no âmbito da sua sede ou das repartições a ela vinculadas, a promoção de ações que tenham como escopo educar e conscientizar a população sobre temas e demandas diversas é crucial para a promoção da saúde, pois, além de estimular a busca pelos serviços que atuarão no cerne daquelas necessidades, também proporciona uma integração entre a

pasta e a população, o que faz com que as necessidades e demandas sejam melhor compreendidas pela SMS de Picos-PI.



Figura 8: Abertura da Campanha Janeiro Branco no CAPS II. Fonte: Acervo da Secretaria Municipal de Saúde de Picos-PI.



Figura 9: Plenária Municipal de Saúde realizada no Centro de Educação Profissional- PREMEN em março de 2023. Fonte: Acervo da Secretaria Municipal de Saúde de Picos-PI.



Figura 10: Encontro no dia 14 de março de 2023, realizado na Câmara Municipal, que contou com a presença de diversas autoridades, profissionais da saúde e da sociedade em geral para conversar sobre a fibromialgia. Fonte: Acervo da Secretaria Municipal de Saúde de Picos-PI.



Figura 11: Blitz educativa nas imediações da Igreja do Sagrado Coração de Jesus para alertar a população sobre os cuidados preventivos e tratamento da Tuberculose em 24 de março de 2023. Fonte: Acervo da Secretaria Municipal de Saúde de Picos-PI.



Figura 12: Ação Educativa sobre os cuidados preventivos e tratamento da Tuberculose. Fonte: Acervo da Secretaria Municipal de Saúde de Picos-PI.



Figura 13: Ação sobre o uso racional de medicamentos. Fonte: Acervo da Secretaria Municipal de Saúde de Picos-PI.



Figura 1: Ação abordando a importância da saúde bucal. Fonte: Acervo da Secretaria Municipal de Saúde de Picos-PI.



Figura 15: Eleição e Posse dos Conselheiros Municipais de Saúde em 22 de setembro de 2023.. Fonte: Acervo da Secretaria Municipal de Saúde de Picos-PI.



Figura 16: Material educativo do “Dezembro Vermelho”. Fonte: Acervo da Secretaria Municipal de Saúde de Picos-PI.

6.2.8 – Execução Orçamentária Saúde

Durante o exercício de 2023, foram realizados dispêndios para garantir os serviços de saúde no município de Picos, conforme demonstrativos abaixo, incluindo gastos utilizando-se recursos próprios e transferências do SUS.

A receita arrecadada para investimentos e custeio da saúde no município de picos no exercício de 2023, foi a seguinte:

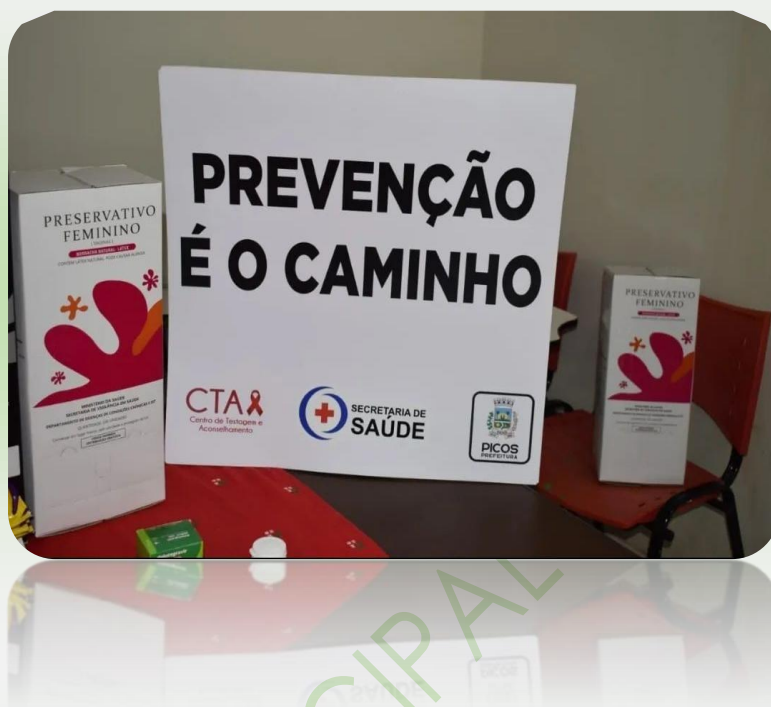
RECEITAS	VALOR R\$
Transferências do SUS - UNIÃO	80.087.274,75

Transferências do SUS - ESTADO	1.179.790,96
Recursos próprios municipais	23.406.249,36
Outros Recursos	822.479,10
TOTAL	105.495.794,17

DESPSAS POR CATEGORIA E GRUPO DE DESPESAS

ESPECIFICAÇÃO	VALOR FIXADO	VALOR REALIZADO
DESPESAS CORRENTES	120.717.867,63	106.855.298,61
PESSOAL E ENCARGOS SOCIAIS	55.699.201,67	47.839.634,25
OUTRAS DESPESAS CORRENTES	65.018.665,96	59.015.664,36
DESPESAS DE CAPITAL	4.980.605,80	3.152.470,07
INVESTIMENTOS	4.980.605,80	3.152.470,07
TOTAL	125.698.473,43	110.007.768,68

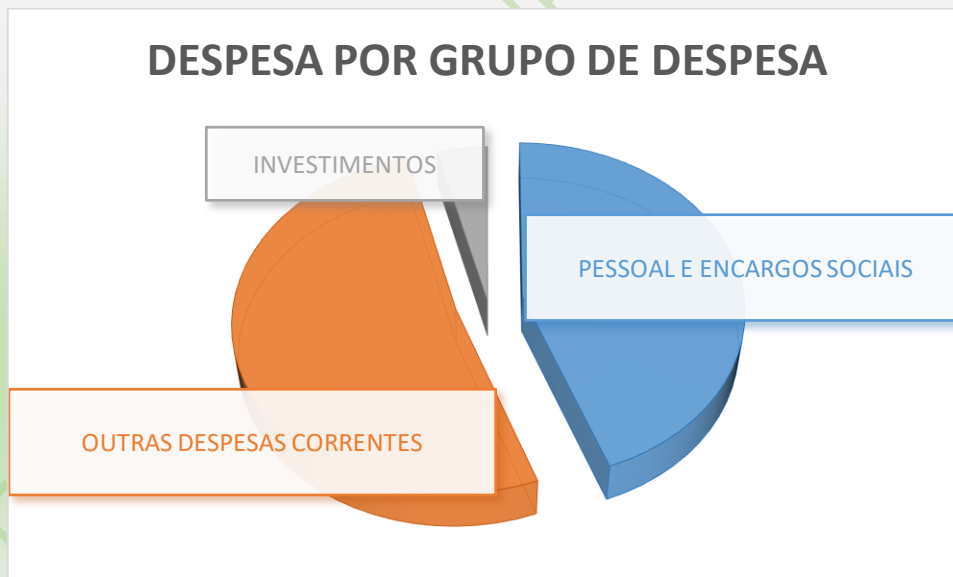

Considerando o gráfico acima, observa-se uma expressividade maior de gastos por categoria econômica, com despesas Correntes. Essas despesas, representam todas as despesas necessárias para manutenção dos serviços de educação, tais como pessoal, energia elétrica, material

de consumo, expediente, pequenos reparos, combustíveis, gêneros alimentícios e outros.

COMPARATIVO DA DESPESA FIXADA COM A REALIZADA - POR SUBFUNÇÃO

CÓDIGO	DESCRIÇÃO DA SUBFUNÇÃO	VALOR FIXADO	VALOR REALIZADO
122	Administração Geral	2.459.997,91	320.303,39
301	Atenção Básica	73.287.044,95	64.679.768,73
302	Assist. Hospit. E Ambulatorial	46.342.920,73	42.548.475,98
304	Vigilância Sanitária	1.163.528,91	960.173,25
305	Vigilância Epidemiológica	2.439.480,93	1.499.047,33
452	Serviços Urbanos	7.500,00	0
TOTAL		125.700.473,43	110.007.768,68

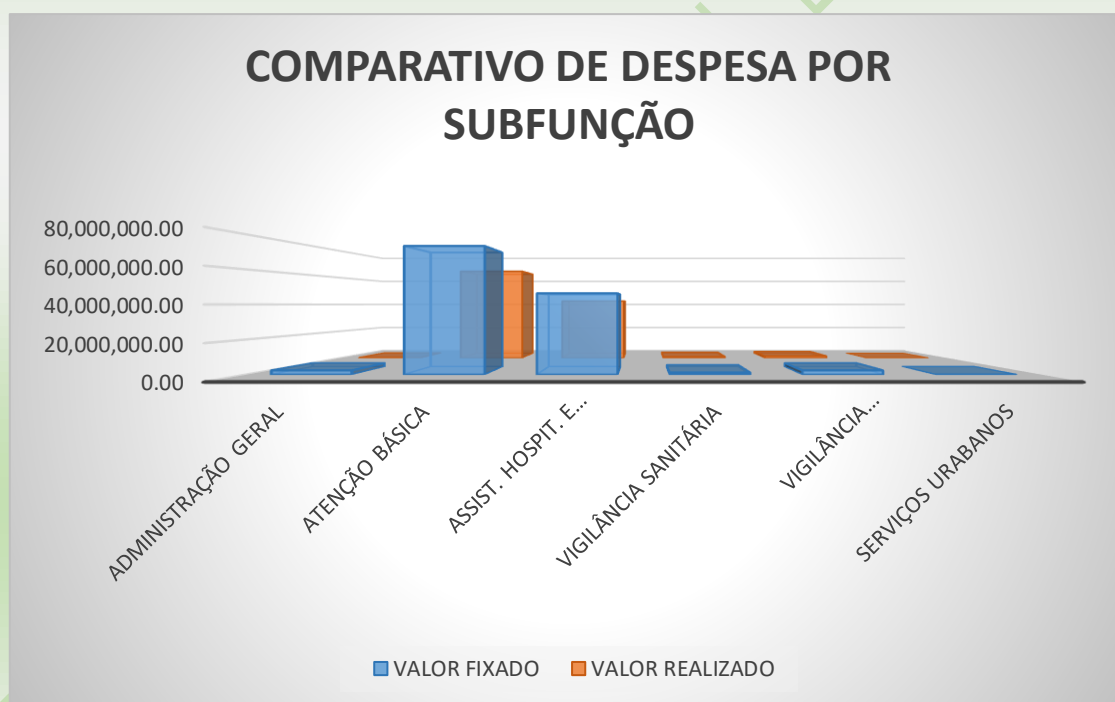

No comparativo da Despesa fixada com a realizada, observa-se maiores gastos na sub-função 301-Atenção Básica.

6.2.9 – Cumprimento de índices

Nossa Constituição Federal assegura o direito à saúde (art. 6º). Para viabilizar a concretização desse direito, são previstos percentuais mínimos constitucionais que cada ente federado (União, estados e municípios) deve necessariamente aplicar em serviços públicos de saúde.

A exigência de investimento na área tem o objetivo de garantir saúde de qualidade além de saber como aplicar os recursos.

Nos termos da Constituição Federal, os municípios devem aplicar, anualmente, no mínimo 15% da receita resultante de impostos para a manutenção e o desenvolvimento do ensino.

Na origem da receita dos municípios está a própria arrecadação dos impostos municipais, IPTU (Imposto Predial e Territorial Urbano), ISS (Imposto Sobre Serviços) e ITBI (Imposto de Transmissão de Bens Imóveis Intervivos), mas também o que é repassado pelos estados em cota parte do ICMS (Imposto Sobre Circulação de Mercadorias), por exemplo, e pela União para o FPM (Fundo de Participação dos Municípios), incluindo percentual da arrecadação de IR (Imposto de Renda) e IPI (Imposto sobre Produtos Industrializados), por exemplo.

Portanto, o cálculo do percentual de quinze por cento compreende as receitas próprias e as provenientes de transferências.

No exercício de 2023, os gastos com saúde, se comportaram como o quadro abaixo:

RECEITA	VALORES
ORÇAMENTÁRIA	134.670.675,32
IMPOSTOS	30.442.859,06
TRANSFERÊNCIAS	104.227.816,26
FPM	54.329.989,75

ICMS	38.653.501,96
ICMS EXPORTAÇÃO	0
ITR	8.387,09
IPVA	11.221.315,06
IPI	14.622,40
TOTAL ARRECADADO (A)	134.670.675,32
Despesa Líquida com Educação (B)	21.418.082,27
% B/A	15,90%

As ações desenvolvidas em 2023 apontam avanços, porém, reconhece a necessidade de melhoria contínua na organização e funcionamento dos serviços de saúde e que “esse” processo é contínuo e vivencial. Para isso, é indispensável a manutenção dos investimentos na saúde, apoio dos profissionais de saúde na atenção à saúde e alcance das metas e participação ativa do controle social.

6.3 – Assistência Social

A Secretaria Municipal do Trabalho e Assistência Social - SEMTAS, desenvolve políticas públicas sociais a partir de programas e benefícios sócios assistenciais às famílias em situação de risco e/ou vulnerabilidade, sob a ótica dos princípios democráticos de supremacia do atendimento às necessidades sociais, universalização dos direitos, respeito à dignidade do cidadão, igualdade de direitos.

A consagração desses princípios contribui para melhorar a qualidade de vida dos cidadãos em situação de vulnerabilidade, por meio do Sistema Único de Assistência Social (SUAS), presente em todo o Brasil.

Seu objetivo é garantir a proteção social aos cidadãos, ou seja, apoio a indivíduos, famílias e à comunidade no enfrentamento de suas dificuldades, por meio de serviços, benefícios, programas e projetos, a exemplo do **Centro de Referência de Assistência Social (CRAS); Centro de Referência Especializado de Assistência Social (CREAS); Serviço de Convivência e Fortalecimento de Vínculos (SCFV); o Programa Criança Feliz (PCF); Proteção Social Especial; Serviços de Proteção Social Básica e pelo Conselho Municipal de Assistência Social**

Sendo assim, a Secretaria Municipal do Trabalho e Assistência Social (SEMTAS), executa ações a fim de consolidar os objetivos instituídos nas Políticas Públicas Sociais no município de Picos-PI, conforme destacadas abaixo:

6.3.1 – CRAS – Centro de Referência de Assistência Social

O Centro de Referência de Assistência Social (CRAS), é uma unidade pública estatal descentralizada da política de assistência social, responsável pela organização e oferta de serviços da proteção social básica do Sistema Único de Assistência Social (SUAS) instalado nas áreas de vulnerabilidade e risco social dos municípios e DF. Dada sua capilaridade nos territórios, se caracteriza como a principal porta de entrada do SUAS, ou seja, é uma unidade que possibilita o acesso de um grande número de famílias à rede de proteção social de assistência social.

A organização e operacionalização do PAIF e do SCFV no âmbito do CRAS estão estruturadas em dois eixos: a gestão territorial e a execução dos serviços. No tocante à gestão territorial, estão salientados os aspectos relacionados à descentralização político-administrativa, às funções exclusivas do CRAS e à importância do referenciamento na

articulação dos serviços. Já no que diz respeito à execução dos serviços, é dada ênfase nas especificidades de cada um e, sobretudo, no que os difere.

O CRAS, por ter incumbência de executar a Proteção Social Básica, atua, majoritariamente, através do mapeamento, prevenção, orientação e controle social proativo, ou seja, antecipam-se as ocorrências danosas da situação de vulnerabilidade através de ações majoritariamente grupais.

Sabe-se que os casos que configuram “violação de direitos” são de competência do Centro de Referência Especializado de Assistência Social (CREAS), todavia, cotidianamente a equipe técnica lida com diferentes graus quantitativos e qualitativos de violação de direitos, contudo, realizam-se os devidos encaminhamentos, seja para o CREAS, Secretaria Municipal de Trabalho e Assistência Social (SEMTAS), Sistemas de Justiça, Unidades Básicas de Saúde (UBS's), Delegacias e outros.

O Serviço de Proteção e Atendimento Integral à Família (PAIF) e o Serviço de Convivência e Fortalecimento de Vínculos (SCFV) – articulação necessária na Proteção Social Básica. Os programas, serviços, projetos e benefícios socioassistenciais materializam as ações da proteção social básica da Política de Assistência Social. Ambos os serviços têm se tornado referência na garantia de proteção social.

O PAIF consiste no trabalho social com famílias, de caráter continuado, com a finalidade de fortalecer a função protetiva das famílias, prevenir a ruptura dos seus vínculos, promover seu acesso a direitos e o usufruto deles e contribuir na melhoria de sua qualidade de vida. Já o SCFV organiza-se em grupos (respeitando as necessidades dos participantes e considerando as especificidades do seu ciclo de vida), de modo a ampliar as trocas culturais e de vivências entre os usuários, assim como desenvolver o seu sentimento de pertença e de identidade.

6.3.1.1 – Ações Desenvolvidas pelos CRAS

Para o ano de 2023, as ações desenvolvidas são as abaixo enumeradas, de acordo com a contabilização feita no livro de procedimentos e nos dados inseridos no preenchimento do RMA (Registro Mensal de Atendimento), documento.

ATENDIMENTOS	QUANTIDADE ANUAL	OBSERVAÇÕES
01. Famílias em acompanhamento pelo PAIF.	900	- Base R.M.A. (A-1) 12/2023
02. Atendimento particularizados no CRAS/PAIF.	18.998	- Base R.M.A soma do critério C.1 (1 ano)
03. Famílias beneficiárias do Programa Bolsa Família em acompanhamento pelo PAIF.	03	- Base R.M.A (B-2)
04. Famílias em descumprimento das condicionalidades do Programa Bolsa Família em acompanhamento pelo PAIF	00	-Último dado no ano de 2019. (SIGPBF)

05. Famílias de beneficiários do BPC em acompanhamento pelo PAIF.	00	- Base R.M.A. (B.4)
06. Indivíduos encaminhados para acesso ao BPC.	13	- Base R.M.A. (C.4)
07. Número de beneficiários do BPC na Escola.	118	- Território de abrangência deste CRAS (2018-SUASWEB)
08. Número de beneficiários do BPC	4372	- Beneficiários ativos no município, BPC na escola, idoso e PCD (2022 - portal da transparência).
09. Carteira de Identificação da Pessoa com Fibromialgia	32	Livro de Registro da equipe técnica
10. Carteira de Identificação da Pessoa Autista	66	Livro de Registro da equipe técnica
11. Encaminhamentos de Passe Livre Interestadual, Intermunicipal e Cultura	130	Livro de Registro da equipe técnica
12. Emissão de Carteira da Pessoa Idosa (Federal)	281	Livro de Registro da equipe técnica

13. Emissão de Passe Livre da Pessoa Idosa (Estadual)	258	Livro de Registro da equipe técnica
10. Visitas domiciliares.	02	- Base RMA (C-6).
11. Benefícios Eventuais (cesta básica, auxílio natalidade, funeral e aluguel social)	01	- Base R.M.A. somatório de (C7, 8 e 9),
12. Crianças do SCFV (03 à 06 anos).	24	- Base R.M.A. em D-2 (quantidade máxima de participantes no ano de referência)
13. Crianças do SCFV (07 à 14 anos).	45	- Base R.M.A. em D-3 (quantidade máxima de participantes no ano de referência)
14. Jovens do SCFV (15 à 17 anos)	15	- Base R.M.A. em D-4 (quantidade máxima de participantes no ano de referência)
15. Idosos do SCFV	42	- Base R.M.A. em D-5 (quantidade máxima de participantes no ano de referência)
16. Programa Criança Feliz	199	Pessoas vinculadas ao Criança Feliz (dados oferecidos por Revena)

17. Mulheres em acompanhamento dentro do Grupo de Desenvolvimento Familiar (GDF) pelo PAIF	00	
18. Atividade de Caráter não Continuado	35	Base R.M.A. somatório de D-6

- Todos os dados, outrora colocados estão Registrados nos instrumentais dentro do CRAS, de acordo com a preconização da Proteção Social Básica.

6.3.1.2 – Serviços, Benefícios, Programas e Projetos Realizados pelo CRAS/PAIF e SCFV

ATIVIDADE	DETALHAMENTO DAS ATIVIDADES	PERIODO DE EXECUÇÃO	OBJETIVO	METODOLOGIA	PÚBLICO ALVO	LOCAL
------------------	------------------------------------	----------------------------	-----------------	--------------------	---------------------	--------------

<p>1. Acompanhamento as famílias, indivíduos e grupos</p>	<ul style="list-style-type: none"> - Cadastramento das famílias; - Visitas domiciliares; - Entrevistas; - Recepção e acolhimento das famílias e seus membros; - Acompanhamento psicossocial aos indivíduos; - Encaminhamento aos demais serviços da rede de proteção social 	<ul style="list-style-type: none"> - Diariamente (sempre que necessário) 	<ul style="list-style-type: none"> - Apoiar a família como principal núcleo da sociedade; - fortalecer os vínculos familiares e comunitários. 	<ul style="list-style-type: none"> - Atividades realizadas por demanda espontânea e induzida; - O atendimento a família, será individual e em grupos 	<ul style="list-style-type: none"> - Famílias, indivíduos e grupos 	<ul style="list-style-type: none"> - CRAS - Domicílio dos usuários.
<p>2. Eventos de recreação / lazer</p>	<ul style="list-style-type: none"> - Oficina de dança; - Atividades esportivas; - Oficina lúdica; - Comemoração de datas festivas e cívicas 	<ul style="list-style-type: none"> - Realizado conforme o planejamento elaborado para o referido ano. (semanal, 	<ul style="list-style-type: none"> - Proporcionar melhor convivência familiar e comunitária aos usuários; 	<ul style="list-style-type: none"> - Atividades realizadas conforme datas definidas; 	<ul style="list-style-type: none"> - SCFV 03 a 06 - SCFV 07 a 14 - SCFV 15 a 17 - SCFV Idosos 	<ul style="list-style-type: none"> - CRAS; - Estação da Cidadania - Clube ou chácara.

	<ul style="list-style-type: none"> - Passeios recreativos; - Manhã de sol. - Jantar com música ao vivo (confraternização) - Apresentações artísticas; 	<p>mensal, semestral e/ou anual)</p>	<p>- Promover a socialização e proporcionar um momento de descontração.</p>			
Programa Criança Feliz	<ul style="list-style-type: none"> - Visitas domiciliares; 	<ul style="list-style-type: none"> - Quinzenal as gestantes e crianças beneficiárias do BPC; - Semanal a crianças de 0 a 3 anos. 	<ul style="list-style-type: none"> - Promover o desenvolvimento infantil integral; - Apoiar a gestante e a família na preparação para o nascimento da criança; - Cuidar da criança em situação de vulnerabilidade até os seis anos de idade; - Estimular o desenvolvimento de atividades lúdicas... 	<p>Visitas domiciliares.</p>	<ul style="list-style-type: none"> - Gestantes e crianças de até 36 (trinta e seis) meses; - Crianças de até 72 (setenta e dois) meses e suas famílias beneficiárias do BPC, afastadas do convívio familiar e/ou inseridas no 	<ul style="list-style-type: none"> - Domicílio dos usuários.

					Cadastro Único.	
4. SCFV – 03 a 06 anos – Projeto “Cantinho da Criança”	<ul style="list-style-type: none"> - Atividades socioeducativas para crianças - Atividades Lúdicas; - Sessão cinema - Roda de conversa 	- Semanal 2ª- manhã	<ul style="list-style-type: none"> - Contribuir para o desenvolvimento integral da criança e adolescente; - Fortalecer os vínculos familiares e a socialização. 	- Encontros realizados semanalmente	- Crianças de 03 a 06 anos	- CRAS
5. SCFV – 07 a 14 anos	<ul style="list-style-type: none"> - Atividades socioeducativas para crianças e adolescentes; - Atividades Lúdicas; - Palestras informativas; - Esporte 	- Semanal 5ª - manhã	<ul style="list-style-type: none"> - Contribuir para o desenvolvimento integral da criança; - Fortalecer os vínculos familiares e a socialização. 	- Encontros realizados diariamente.	- Crianças de 07 a 14 anos completo.	- Unidade própria - SCFV – 07 a 14 anos

<p>6. SCFV -15 a 17 anos</p>	<ul style="list-style-type: none"> - Atividades socioeducativas para adolescentes; - Fortalecer vínculos familiares e sociais; - Palestras informativas; - Oficinas; - Dança; - Esporte; - Realização de Projetos de intervenção. 	<p>- Semanal 3ª - noite</p>	<p>- Promover o protagonismo juvenil.</p>	<p>- Encontros realizados em dias alternados.</p>	<p>- Adolescentes e jovens</p>	<p>- CRAS</p>
<p>7. SCFV – Projeto “Viver e Conviver” - doso</p>	<ul style="list-style-type: none"> - Atividades socioeducativas; - Fortalecer vínculos familiares e sociais; - Prevenir a depressão e o isolamento na 3ª idade; - Palestras informativas; 	<p>Semanal 5ª - manhã</p>	<p>- Garantir os direitos da pessoa idosa, favorecendo o desenvolvimento da autoestima e integração social com vistas a melhoria da</p>	<p>- Encontros realizados semanalmente</p>	<p>- Idosos > 60 anos</p>	<p>-Morada do Sol (núcleo)</p>

	<ul style="list-style-type: none"> - Oficinas; - Capoterapia; - Roda de conversa; - Comemorações de datas festivas. 		sua qualidade de vida.			
8. Ações voltadas para o BPC – Idoso e PCD	<ul style="list-style-type: none"> - Encaminhamento para atualização cadastral no CAD ÚNICO. - Oficinas de artesanato; - Palestras socioeducativas; - Visitas Domiciliar. - Acompanhamento familiar 	- Mensalmente	<ul style="list-style-type: none"> - Garantir o atendimento das necessidades básicas dessa população. - Promover melhor qualidade de vida. 	<ul style="list-style-type: none"> - Identificação dos beneficiários por meio de busca ativa - Orientação motivadora e dinâmica com profissionais necessários. 	<ul style="list-style-type: none"> - Idosos acima de 65 anos e PCD, com renda inferior a ¼ do Salário Mínimo. 	<ul style="list-style-type: none"> - CRAS - DOMICILIOS
9. Benefícios eventuais (Enc. SEMTAS).	<ul style="list-style-type: none"> - Auxilio funeral; - Auxilio Natalidade; - Transporte, - Material de construção. 	- Não realizado no âmbito do CRAS	<ul style="list-style-type: none"> - Prestar Assistência a população mais vulnerável no município, que se encontra em situação de vulnerabilidade social, em casos eventuais e / ou emergenciais. 	<ul style="list-style-type: none"> - Identificação e Cadastramento do beneficiário; - Visita domiciliar; - Avaliação do caso pelos técnicos; - Encaminhado para a SEMTAS 	<ul style="list-style-type: none"> - A população carente do município 	<ul style="list-style-type: none"> - SEMTAS

10. Monitoramento e Avaliação	- Registro de atendimento diário; - Relatórios Mensais; - Planos e Projetos.	De acordo com a demanda	Planejar, Acompanhar e avaliar as ações desenvolvidas.	- Reuniões mensais	Equipe do CRAS	- CRAS
-------------------------------	--	-------------------------	--	--------------------	----------------	--------

6.3.1.2 – Calendário de Atividades

Nº ORD.	ATIVIDADE	PÚBLICO ALVO	DATA	HORÁRIO	LOCAL	RESPONSÁVEL
1.	Acompanhamento familiar, grupos	População da área de abrangência do CRAS Morada Nova.	2ª a 6ª feira	08:00 às 14:00h	CRAS	Eliene, Kelia, Romário e Mary.
2.	Ações voltadas para o BPC	Pessoas com deficiência da área de abrangência do CRAS Morada Nova.	2ª a 6ª feira	08:00 às 14:00h	CRAS	Eliene, Romário e Mary.

3.	Benefícios eventuais (Enc. SEMTAS).	População em situação de vulnerabilidade social da abrangência do CRAS Morada Nova	2ª a 6ª feira	08:00 às 14:00h	CRAS - SEMTAS	Eliene, Romário, Mary e equipe da SEMTAS.
4.	SCFV – Projeto “Cantinho da Criança”	Crianças de 03 a 06 anos	Semanal 2ª feira	08:00h	CRAS	Josilene de Sousa Mineu.
5.	SCFV - Desenvolvimento de ações socioeducativas.	Crianças e adolescentes com idade entre: 07 e 14 anos completos.	Semanal 5ª feira	08:00h	CRAS	Ana Lúcia e Ana Dulce.
6.	SCFV – Desenvolver o Protagonismo Juvenil.	Jovens com idade entre: 15 e 17 anos completos.	Semanalmente 3ª feira	18:00 às 19:30h	CRAS	Jamires
7.	SCFV – Projeto “Viver e Conviver”	- Idosos > 60 anos	Semanal 5ª feira	08:30h.	Morada do Sol	Jucilene e Luinete

6.3.1.4 – Encaminhamento à Rede Socioassistencial

Entidade/ Organização	Demanda Encaminhada	QTD	Observações
CREAS	Ofícios Encaminhamentos	02	Por ser serviço Especializado são encaminhados os casos de violação dos direitos, no qual não pode ser acompanhado pelo CRAS.
	Recebidos	03	
CONSELHO TUTELAR	Encaminhamentos/Ofícios	03	O CRAS, por ser uma unidade de atendimento em grau maior de especialização e hierarquia em relação ao Conselho, acaba sendo destino de encaminhamentos e não sua fonte. Usualmente, as medidas de redução de vulnerabilidade são executadas no próprio CRAS.
	Recebidos	02	
SECRETARIA DE SAÚDE	Encaminhamentos/Ofícios	02	

	Recebidos	01	Encaminhamento para tratamento no CAPS AD / NASF.
MINISTÉRIO PÚBLICO	Encaminhamentos/Ofícios	09	
	Recebidos	09	
TRIBUNAL DE JUSTIÇA	Encaminhamentos/Ofícios	18	
	Recebidos	20	
PREFEITURA (Chefe de Gabinete)	Encaminhado	02	Encaminhamento de Passe Livre

6.3.1.5 – Recursos Humanos

Nome	Cargo / Função	Nível de Escolaridade	Número Registro no Conselho	Carga Horária
Péricles Areolino Pires do	Coordenador	Ens. Superior		40 h
Eliene Martins Barbosa	Assistente Social	Pós graduada	CRESS 1991	20 h
Romário Sousa Ferreira	Assistente Social	Pós graduado	CRESS 2534	20 h
Mary Lourdes de Sousa Carvalho	Assistente Social	Ens. Superior	CRESS 5675	20 h
Kelia Alice Rocha Costa	Psicóloga	Pós graduada	CRP 21/00945	20 h
Maria Das Dores	Serviços Gerais	Ensino Fundamental		40 h
Marinalva da Conceição Silva	Auxiliar	Superior Completo		40h
Jéssica Maria de Oliveira Silva	Recepcionista	Ensino Fundamental		40h
Liliane da Conceição Carvalho Moura	Operador do BF	Superior Incompleto		40h
Samara	Operador do BF	Superior Incompleto		40h
Jessica Kellinne Santos Sousa	Operador do BF	Superior Incompleto		40h
Maria Inês da Silva	Operador do BF	Superior Completo		40h
Josilene de Sousa Mineu.	Orientadora Social	Ensino Médio		40h

Ana Lúcia	Orientadora Social	Ensino Médio		40h
Ana Dulce	Orientadora Social	Ensino Médio		40h
Jamires	Orientadora Social	Ensino Médio		40h
Jucilene	Orientadora Social	Ensino Médio		40h
Luinete Neuza Leite de Oliveira	Orientadora Social	Superior Completo		40h
Cícero da Silva Veloso	Vigia	Ensino Fundamental		60h

6.3.1.6 – Acervo Fotográfico de Atividades



Reunião da equipe Técnica de referência do CRAS



Participação em Desfile Cívico – 7 de setembro

PREFEITURA MUNICIPAL DE



Participação em Desfile Cívico – 7 de setembro



Vista Domiciliar/PAIF

PREFEITURA MUNICIPAL DE



Entrega de Benefício Eventual (Cesta Básica)



Visita Domiciliar/PAIF

Busca Ativa Cadastro Único / Programa Pró Social



Acompanhamento Familiar/PAIF



Entrega de Benefício Eventual (Cesta Básica)



Busca Ativa Cadastro Único / Programa Estadual Pro Social





Entrega de Benefício Eventual (Cesta Básica)

1. Atividade Física - Grupo de Idosos (SCFV) do Bairro Morada do Sol.



Atividade lúdica realizada com crianças de 03 a 06 anos (SCFV)



Atividade de fortalecimento de vínculos, em comemoração ao Dia das Mães



Cine pipoca com o grupo de crianças de 3 a 6 anos (SCFV)



Oficina de Artesanato com o Grupo de Idosos (SCFV)



PREFEITURA MUNICIPAL

SCFV-PI

Festa Junina - Crianças de 03 a 06 anos (SCFV)



Palestra "Alimentação Saudável" - Grupo de Idosos/SCFV - (Estudantes do Universidade Federal do Piauí)



Palestra “Cuidados na terceira idade” – Grupo de Idosos (SCFV) - Cras Morada Nova



Visitas domiciliares, atividades e lembrancinhas em alusão ao dia dos pais –



Desfile Sete de Setembro



Planejamento e confecções de lembrancinhas para o dia das crianças.



Participação durante a Semana do Bebê – em articulação com a Secretaria Municipal de Saúde



Atividade - em parceria com a Equatorial/Piauí - sobre o programa Tarifa Social de Energia Elétrica



Visitas Domiciliares – Entrega de Lembranças Natalinas – Programa Criança Feliz



PREFEITURA

CPA

PICOS-PI

Mutirão de inscrições para o Serviço de Convivência e Fortalecimento de Vínculos –SCFV



Roda de Conversa com o Grupo de Idosos (SCFV) – Dia Internacional da Mulher



Apresentação na Creche Dorotéia, em alusão ao Dia 18 de Maio

Palestra com o Grupo de Desenvolvimento Familiar, em alusão ao Dia Internacional da Mulher



Palestra – Dia Internacional da Mulher (CRAS Parque de Exposição)



Apresentação do Grupo de Idosos (SCFV) na 13ª Conferência Municipal Mutirão Picos em Ação no Bairro Conduru de Assistência Social

PREFEITURA MUNICIPAL



PREFEITURA MUNICIPAL DE PÍCOS

6.3.2 – CREAS – Centro de Referência Especializada de Assistência Social

O Centro de Referência Especializado de Assistência Social (CREAS), integrante do Sistema Único de Assistência Social (SUAS), constitui-se numa unidade pública estatal, responsável pela oferta de atenções especializadas de apoio, orientação e acompanhamento a indivíduos e famílias com um ou mais de seus membros em situação de ameaça ou violação de direitos.

Dentes os objetivos do CREAS, estão:

- 1- Fortalecer as redes sociais de apoio da família;
- 2- Contribuir no combater a estigmas e preconceitos;
- 3- Assegurar proteção social imediata e atendimento interdisciplinar às pessoas em situação de violência visando sua integridade física, mental e social;
- 4- Prevenir o abandono e a institucionalização;
- 5- Fortalecer os vínculos familiares e a capacidade protetiva da família.

O público-alvo do CREAS, são as crianças, adolescentes, jovens, mulheres, pessoas idosas, pessoas com deficiência, e suas famílias, que vivenciam situações de ameaça e violações de direitos por ocorrência de abandono, violência física, psicológica ou sexual, exploração sexual comercial, situação de rua, vivência de trabalho infantil e outras formas de submissão a situações que provocam danos e agravos a sua condição de vida e os impedem de usufruir de autonomia e bem-estar.

O CREAS oferta acompanhamento técnico especializado desenvolvido por uma equipe multiprofissional, de modo a potencializar a capacidade de proteção da família e favorecer a reparação da situação de violência vivida.

O atendimento é prestado no CREAS, ou pelo deslocamento de equipes em territórios e domicílios, e os serviços devem funcionar em estreita articulação com o Poder Judiciário, Ministério Público, Defensoria Pública, Conselhos Tutelares e outras Organizações de Defesa de Direitos, com os demais serviços socioassistenciais e de outras políticas públicas, no intuito de estruturar uma rede efetiva de proteção social.

6.3.2.1 – Ações desenvolvidas pelo CREAS

Para o ano de 2023, as ações desenvolvidas são as abaixo enumeradas, de acordo com a contabilização feita no livro de procedimentos e nos dados inseridos no preenchimento do RMA (Registro Mensal de Atendimento), documento.

ATENDIMENTOS	QUANTIDADE ANUAL	OBSERVAÇÕES
01. Crianças ou adolescentes vítimas de violência intrafamiliar (física ou psicológica)	82	- Base R.M.A./2022
02. Crianças ou adolescentes vítimas de abuso sexual	64	- Base R.M.A/2023
03. Crianças ou adolescentes vítimas de exploração sexual	6	- Base R.M.A/2023
04. Crianças ou adolescentes vítimas de negligência ou abandono	77	- Base R.M.A/2023
05. Crianças ou adolescentes em situação de trabalho infantil (até 15 anos)	3	- Base R.M.A/2023
06. Pessoas idosas vítimas de violência intrafamiliar (física, psicológica ou sexual)	51	- Base R.M.A./2022

07. Pessoas idosas vítimas de negligência ou abandono	40	- Base R.M.A/2023
08. Pessoas com deficiência vítimas de violência intrafamiliar (física, psicológica ou sexual)	14	- Base R.M.A/2023
09. Pessoas com deficiência vítimas de negligência ou abandono	10	- Base R.M.A/2023
10. Mulheres adultas (18 a 59 anos) vítimas de violência intrafamiliar (física, psicológica ou sexual)	136	- Base R.M.A/2023

- Todos os dados, outrora colocados estão Registrados nos instrumentais dentro do CREAS, de acordo com a preconização da Proteção Social Básica.

6.3.2 – Execução Orçamentária – Assistência Social

Durante o exercício de 2023, foram realizados dispêndios para garantir os serviços com assistência social no município de Picos, conforme demonstrativos abaixo, incluindo gastos utilizando-se recursos próprios e transferências do Fundo Nacional de Assistência Social:

A receita arrecadada para investimentos e custeio da Assistência Social no município de Picos no exercício de 2023, foi a seguinte:

RECEITA ARRECADADA EM 2023

RECEITAS	VALOR R\$
Transferências do FNAS - UNIÃO	3.204.970,00
Transferências do FNAS - ESTADO	56.000,00
Recursos próprios municipais	2.447.160,63
Outros Recursos	86.362,56
TOTAL	8.833.606,47

DESPESAS POR CATEGORIA E GRUPO DE DESPESAS

ESPECIFICAÇÃO	VALOR FIXADO	VALOR REALIZADO
DESPESAS CORRENTES	9.219.625,72	7.905.194,87
PESSOAL E ENCARGOS SOCIAIS	2.015.985,00	2.007.263,48
OUTRAS DESPESAS CORRENTES	7.203.640,72	5.897.931,39
DESPESAS DE CAPITAL	346.442,36	5.345,82
INVESTIMENTOS	346.442,36	5.345,82
TOTAL	9.566.068,08	7.910.540,69



Considerando o gráfico acima, observa-se uma expressividade maior de gastos por categoria econômica, com despesas Correntes. Essas despesas, representam todas as despesas necessárias para manutenção dos serviços de educação, tais como pessoal, energia elétrica, material de consumo, expediente, pequenos reparos, combustíveis, gêneros alimentícios e outros.

6.4 – Controle Interno

A Controladoria Geral do Município no exercício de suas atribuições constitucionais, institucionais e legais, desempenha a competência de fiscalizar o cumprimento dos normativos e legislações vigentes no âmbito da Administração Pública Municipal, bem como, de forma integrada, de acordo com o prescrito no art. 74, I a IV, da Constituição Federal cumprindo, dentre outras funções ali estabelecidas, a

de apoiar a atribuição de auxílio ao controle externo conferidas ao TCU, CGU, DENASUS, dentre outros órgãos fiscalizadores, assim como, ao Tribunal de Contas do Estado do Piauí (TCE/PI), pelo dispositivo contido no art. 86 da Constituição do Estado.

Salientamos que a obrigação constitucional a ser adimplida pela Administração Pública e os dispositivos consolidados e combinados previstos na Constituição Federal, Constituição do Estado, Leis, Portarias, Resoluções, Instrução Normativa do Tribunal de Contas do Estado do Piauí (TCE/PI), resultaram nesse conglomerado de instrutivos legais que permitem à admissibilidade de manifestação opinativa, notadamente em relação a casos concretos, legitimidade e parecer técnico.

A este respeito, a **Instrução Normativa TCE/PI nº 05/2017** em seu art. 16 estabelece:

16. As unidades de controle interno terão as seguintes atribuições:

II – Emitir parecer nos processos de arrecadações de receitas, contratação, execução de despesas e das demais atividades administrativas, quanto à sua regularidade e, caso necessário, recomendar as medidas saneadoras, ou, caso se trate de caso insanável, recomendar ao gestor do poder, órgão ou entidade de que se abstenha de prosseguir com aquele processo, alertando-o quanto às possíveis implicações;

Do dispositivo legal acima citado, conclui-se que o Controle Interno deve manifestar-se sobre a essencialidade, dos aspectos técnicos,

econômicos, contábeis e financeiros inerentes ao presente feito, porquanto sem caráter vinculativo, mas em prol da segurança da própria autoridade assessorada (Ordenador de Despesa) a quem incumbe, dentro da margem de discricionariedade que lhe é conferida pela lei, avaliar e acatar, ou não, tais ponderações, diante da despesa pública analisada.

Sob esse aspecto, a verificação de conformidade legal da despesa pública deve cumprir os requisitos previstos no artigo 14 da Instrução Normativa TCE/PI nº 05/2017, in verbis:

Art. 14. Todo processo de despesa deverá ser avaliado concomitantemente pelas unidades de controle interno antes do seu pagamento, com vistas a garantir o cumprimento dos seguintes requisitos:

I – Adequada justificativa da necessidade de execução da despesa;

II – Existência de dotação orçamentária adequada e suficiente para a execução da despesa;

III – Autorização do ordenador de despesa para sua execução;

IV – Empenho prévio da despesa;

V – Convocação do fornecedor contratado para fornecer os bens ou serviços dentro dos limites e condições contratadas;

VI – Comprovação da entrega dos bens ou prestação de serviços nas condições estabelecidas no ato da convocação, em quantidades e qualidades compatíveis com o contrato;

VII – Demonstração da regularidade tributária, previdenciária e trabalhista do fornecedor;

VIII – Comprovação do registro e guarda dos bens em sistema de controle de estoques.

Desta forma, apresenta-se o presente Relatório de Atividades Desenvolvidas no exercício de 2023, tendo como objetivo especificar as atividades, procedimentos e metodologia de trabalho na realização de auditorias de acompanhamento/preventivas e corretivas na Administração Municipal de Picos/PI para posterior avaliação dos resultados.

Os procedimentos e as técnicas de auditoria utilizados podem ser definidas como um conjunto de verificações e averiguações que permitiram obter evidências ou provas suficientes e adequadas para

analisar as informações, com vistas à formulação e fundamentação da opinião da Auditoria para o posterior conhecimento da Alta Administração.

6.4.1 – Finalidade

As auditorias tem a finalidade precípua de avaliar o cumprimento das unidades executoras quanto à conformidade dos procedimentos administrativos e/ou normas aplicáveis já implementadas na Administração, baseadas nos princípios da legalidade, legitimidade, economicidade, eficiência e eficácia, bem como, recomendar e sugerir ações corretivas para os problemas detectados, cientificando aos auditados da importância em submeterem-se às normas vigentes.

Dessa forma, a Auditoria em entendida como um elemento de controle, que tem como finalidade controlar, orientar e avaliar os atos de gestão praticados no âmbito do Poder Executivo e apoiar o Controle Externo na sua missão institucional, assim assegurando a regularidade da gestão contábil, orçamentária, financeira, patrimonial e de pessoal da Prefeitura Municipal.

6.4.2 – Atividades desenvolvidas em 2023

Inicialmente, foi apresentado o Plano Anual de Auditoria do Exercício de 2023, contemplando as unidades administrativas da Prefeitura Municipal de Picos, definidas no planejamento. A abrangência e escopo

de verificações do PAINT, o qual, no primeiro ano de execução, disse respeito à Administração Direta, incluindo todas a Secretaria, Fundos Municipais e suas unidades vinculadas. O enfoque preponderante foi sobre a execução da despesa pública, de forma prévia, concomitante e posterior; bem como sobre os pagamentos de diárias, passagens e pessoal (por meio de análises por amostragem da folha de pagamento).

RESULTADOS 2023

I – Planejamento de auditoria;

II – Acompanhamento da elaboração do orçamento do exercício de 2024;

III – Acompanhamento da execução do orçamento do exercício de 2023;

IV – Acompanhamento da execução da despesa pública e da prestação de contas do exercício de 2022 e 2023;

V- Emissão de 239 (duzentos e trinta e nove) pareceres sobre a execução da despesa;

VI – Expedição de 17 (dezessete) Ofícios;

VII – Expedição de 63 (sessenta e três) memorandos;

VIII – Análise de 6.000 (seis mil) solicitações de pagamento;

IX – Análise de 1.005 (um mil e cinco) solicitações de empenho;

X – Atendimento diário presencial e online aos secretários, gestores, fiscais de contrato, fornecedores e prestadores de serviço;

XI - Acompanhamento da inserção e monitoria do "Questionários IEGM - Índice de Efetividade na Gestão Municipal";

XII – Realização de Audiências Públicas para avaliação do cumprimento da metas fiscais;

6.5 – Infra Estrutura

No ano de 2023 a secretaria de obras, habitação e urbanismo, trabalhou de forma intensificada para buscar o progresso na infraestrutura do município, com isso, varias obras foram realizadas, como:

Dentre as obras realizadas, destacam-se as seguintes:

O asfaltamento de algumas ruas e reestruturação de calçamentos, como exemplo da rua projetada Trezentos e dez que da acesso a Av. Severo Eulalio.



PICOS
PREFEITURA

PICOS
PREFEITURA



Recuperação das Estradas Vicinais da Zona Rural das localidades Cantinho, Torrões, Alegre, Angical dos Domingos, Tabatinga, Altos dos Canutos, Taboleiro dos Pios.





Operação tapa buracos do bairro Boa Vista e Canto da Varzea, levando mais conforto e segurança para a população

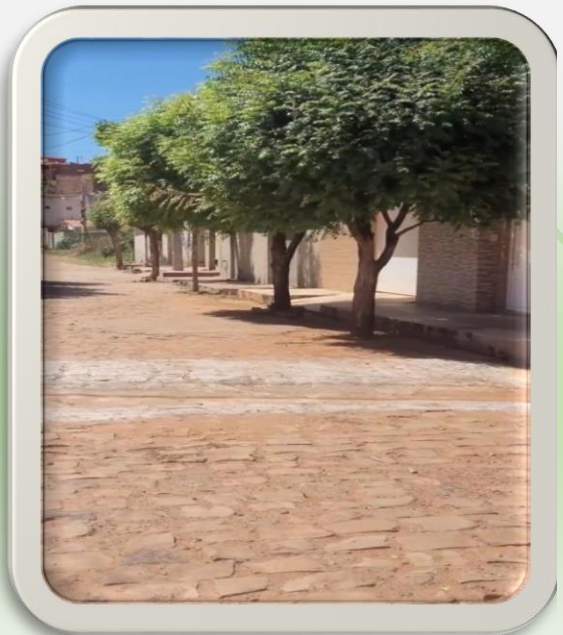

Operação Tapa Buracos na Rua Vicente Baldoino no Bairro Bomba

PREFEITURA



Asfaltamento e renovação de calçamentos do bairro Centro, São Jose e Canduru, Avenida Raimundo Nogueira e Rua projetada 82.



PREFEIT



Calçamento do acesso que liga o povoado Tabatinga e regiões vizinhas

PREFEITURA

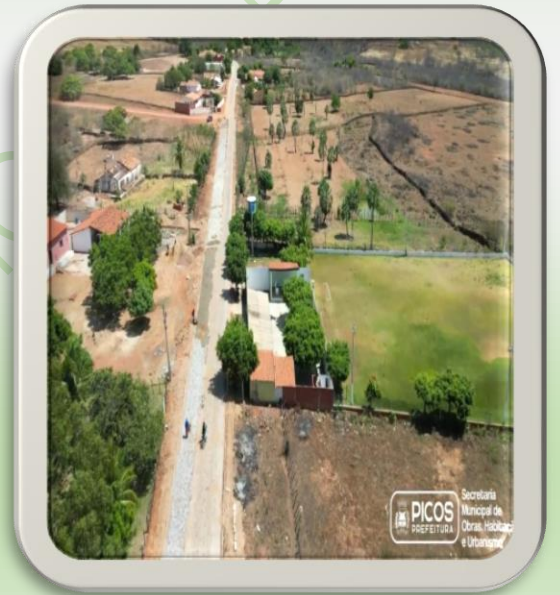
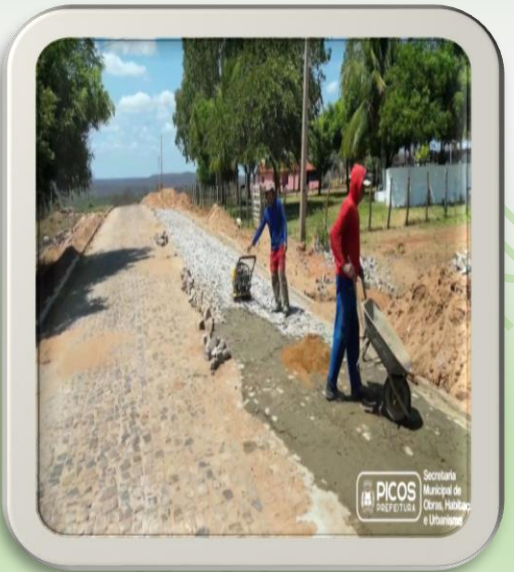

Revitalização Asfáltica da Rua Beira Rio, no bairro Ipueiras



PREFEITO

ICIA

Obra de banheiros públicos
da famosa Praça dos
Passarinhos com
acessibilidade para
cadeirantes

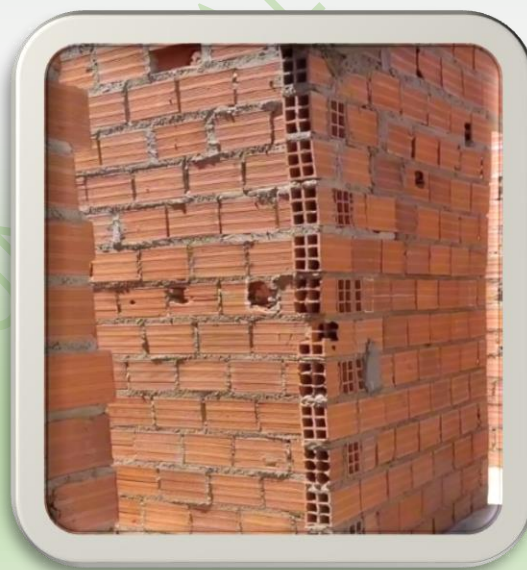

PREFEITURA MUNICIPAL DE MURICIBA

0-PI



Revitalização asfáltica
do bairro Lousinho
Monteiro

Construção de uma galeria na Av. Severo Eulálio, estrutura necessária para o correto escoamento de esgotos e das águas da chuva.

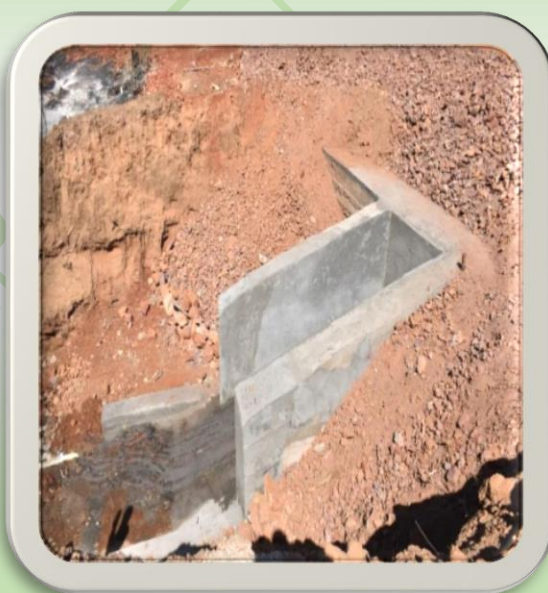



Operação tapa buracos das ruas do Bairro Ipueiras e adjacências, como Baixio da Ipueira, Vila Simão, Lagoa Comprida e Catavento





Bairro Belo Norte, revitalização de ruas

PREFEITURA MUNICIPAL



PREFEITURA

Tapa buracos da Rua Oswaldo Cruz

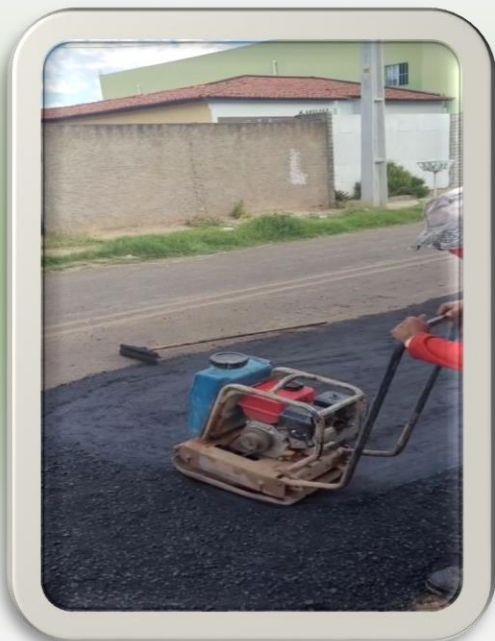

PREFE

INCIDY

5-PI

Bairro Aerolândia, rua Alcides Rodrigues, asfalto de qualidade

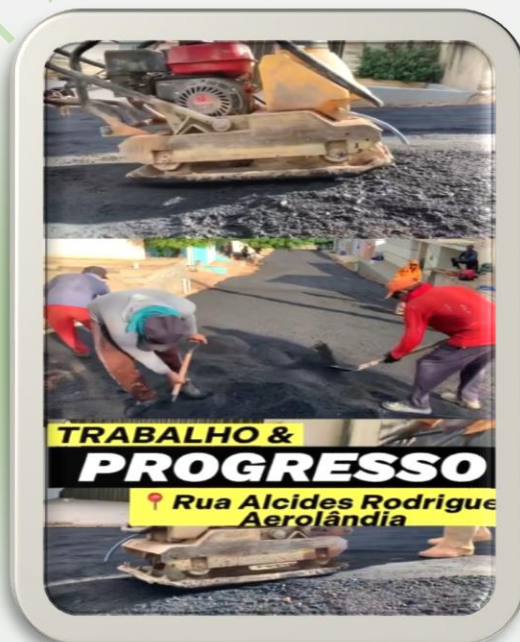
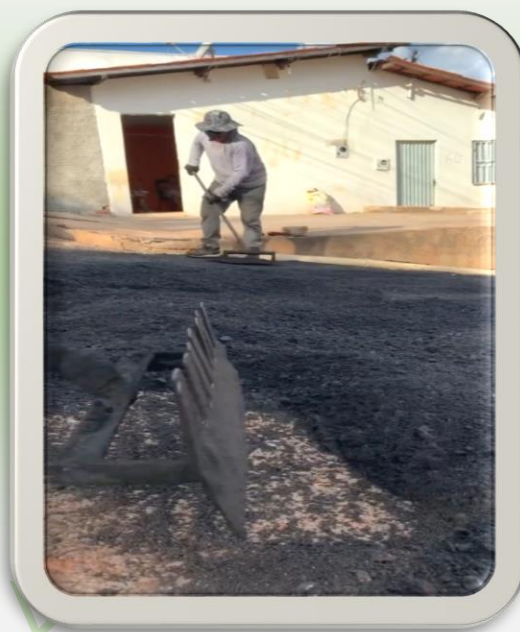

PREFEITURA

TRABALHO & PROGRESSO

Revitalização de trechos críticos da Rua Monsenhor Hipolito, próximo ao bairro Emaus.

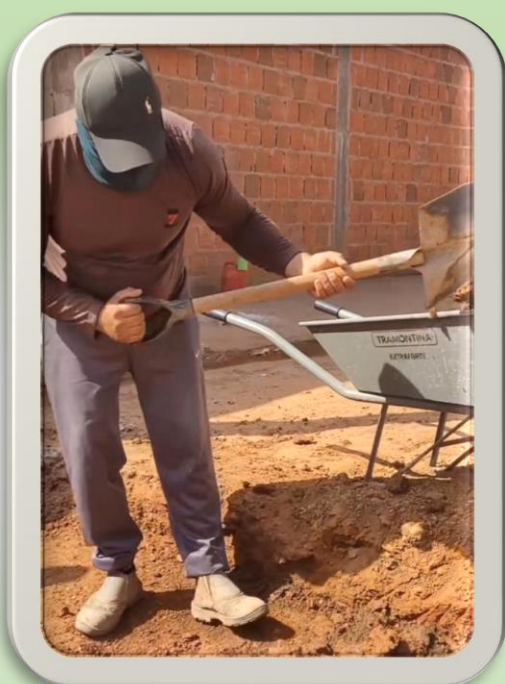

Calçamento do povoado Angical dos Domingos



PREFE

RICOS-PI

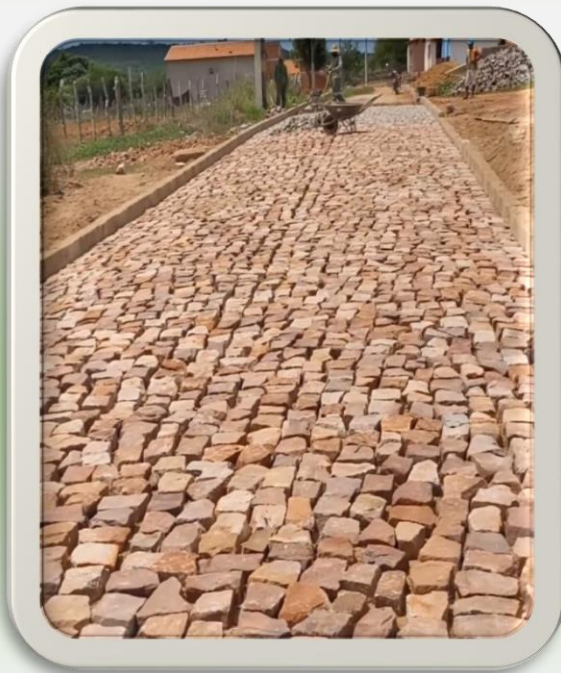

Manutenção e limpeza da galeria situada na rua Joaquim Timoteo, mais conhecida como “Rua Buriti”





6.6 – Jurídico

As questões jurídicas do município são tratadas pela Procuradoria Municipal que é o órgão que representa o município judicialmente em defesa de seus interesses, do patrimônio e da Fazenda Pública. Em termos simples, ela é responsável pela defesa judicial e extrajudicial, pela consultoria jurídica dos órgãos executivos ou ainda pela inscrição e cobrança da dívida ativa municipal.

Destaca-se que o grande desafio do profissional que atua à frente da Procuradoria Municipal é prestar um serviço de altíssima qualidade no menor tempo possível. Isso tudo considerando o volume de trabalho e a estrutura física oferecida pela prefeitura.

Em 2023, em aspectos jurídicos, através dos trabalhos da procuradoria municipal foram realizados os seguintes trabalhos:

Emissão de Pareceres	245
Edição de Decretos	155
Projetos de Lei	80
Audiências justiça Federal	10
Audiências justiça Estadual	30
Audiências justiça do Trabalho	50
Processos judiciais ativos - Justiça Comum	1312
Processos judiciais ativos - Justiça Federal	57
Processos judiciais ativos – Justiça do Trabalho	1430
Processos Administrativos analisados	260

Sobre cumprimentos de decisões judiciais, o município de Picos faz parte do Regime Especial de Pagamento de Precatórios, sendo que para o ano de 2023 importou no pagamento anual de R\$ 3.348.437,28 (três milhões, trezentos e quarenta e oito mil, quatrocentos e trinta e sete reais e vinte e oito centavos), mediante o depósito mensal de 1/12 (um doze avos) desse valor, que em 2023, correspondeu ao importe de R\$ 279.036,44 (duzentos e setenta e nove mil, trinta e seis reais e quarenta e quatro centavos), mensal, observado o percentual de comprometimento de 1,414% da Receita Corrente Líquida suficiente para a quitação da dívida de conforme decisão do TJPI.

7 – Execução Orçamentária 2023 – Consolidado

Durante o exercício de 2023, vários serviços foram ofertados, obras foram realizadas e para concretizar todas as ações que já foram descritas nesse relatório, foi necessário o uso de recursos públicos de diversas origens, em sua maior proporção, as de transferências do governo federal e estadual.

A seguir, demonstraremos de forma detalhada e em conformidade com os padrões legais estabelecidos, demonstrativos da execução orçamentária, que possibilita visualizar a origem e destinação dos recursos arrecadados pelo poder executivo municipal de Picos.

RECEITA ARRECADADA TOTAL

RECEITA	VALOR PREVISTO	VALOR ARRECADADO
RECEITAS CORRENTES	323.553.650,00	321.349.012,91
IMPOSTOS, TAXAS E CONTRIBUIÇÕES DE MELHORIA	32.093.000,00	32.062.475,05
CONTRIBUIÇÕES	17.629.600,00	22.367.502,06
RECEITA PATRIMONIAL	2.721.250,00	7.246.120,15
RECEITA DE SERVIÇOS	185.000,00	0
TRANSFERÊNCIAS CORRENTES	268.169.800,00	257.712.690,88
OUTRAS RECEITAS CORRENTES	2.755.000,00	1.960.224,77
RECEITAS DE CAPITAL	36.013.000,00	10.228.371,02
ALIENAÇÃO DE BENS	50.000,00	0
TRANSFERÊNCIAS DE CAPITAL	35.963.000,00	10.228.371,02
RECEITAS CORRENTES	9.326.000,00	13.952.727,50
CONTRIBUIÇÕES	9.326.000,00	13.952.727,50
DEDUCOES DA RECEITA	-20.004.000,00	-20.517.775,31
DEDUÇÕES DO FUNDEB	-20.004.000,00	-20.517.775,31
TOTAL	348.888.650,00	325.012.336,12

Observando do gráfico, constata-se que, as receitas arrecadadas de forma mais expressivas, foram as de transferências correntes.

COMPARATIVO DA RECEITA ARRECADADA

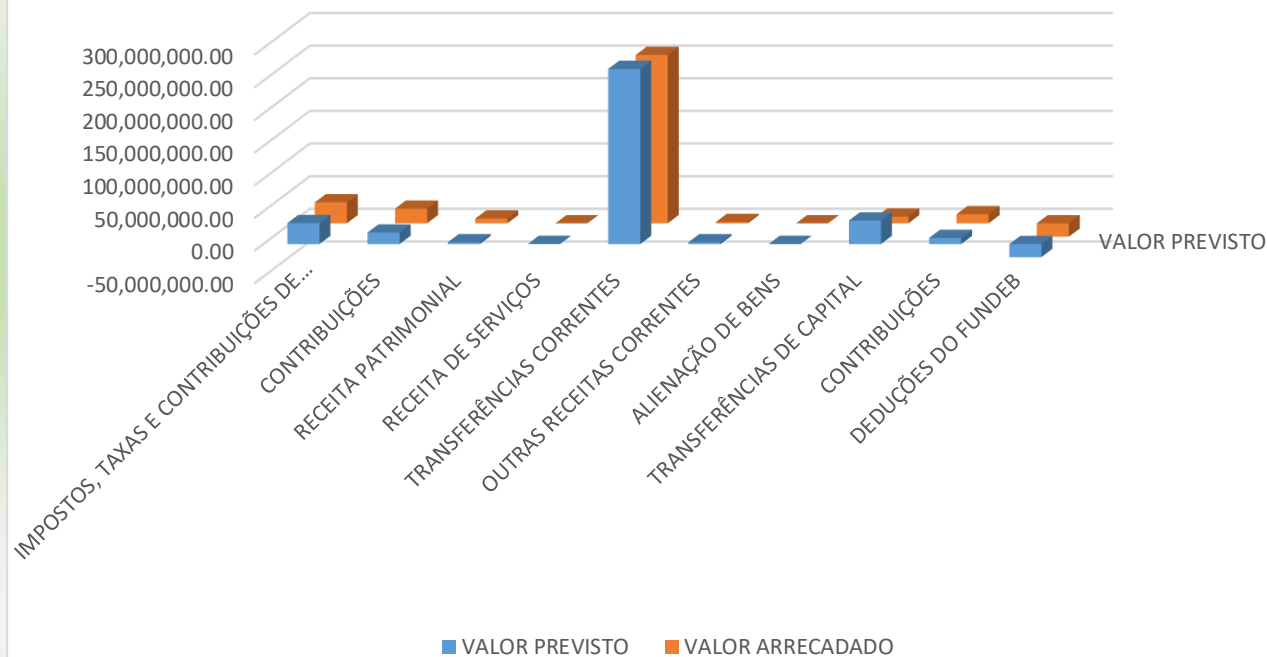

COMPARATIVO DA DESPESA FIXADA COM A REALIZADA POR CATEGORIA E GRUPO

DESCRIÇÃO	VALOR FIXADO	VALOR REALIZADO
TOTAL PODER EXECUTIVO	375.479.776,00	318.246.184,64
DESPESAS CORRENTES	320.126.329,47	297.633.825,07
PESSOAL E ENCARGOS SOCIAIS	180.526.886,76	170.398.137,94
JUROS E ENCARGOS DA DÍVIDA	1.605.430,06	1.604.429,83
OUTRAS DESPESAS CORRENTES	137.994.012,65	125.631.257,30
DESPESAS DE CAPITAL	53.169.446,53	20.612.359,57
INVESTIMENTOS	45.914.147,31	13.377.565,85
AMORTIZAÇÃO DA DÍVIDA	7.255.299,22	7.234.793,72
RESERVA DE CONTINGÊNCIA	2.184.000,00	0,00

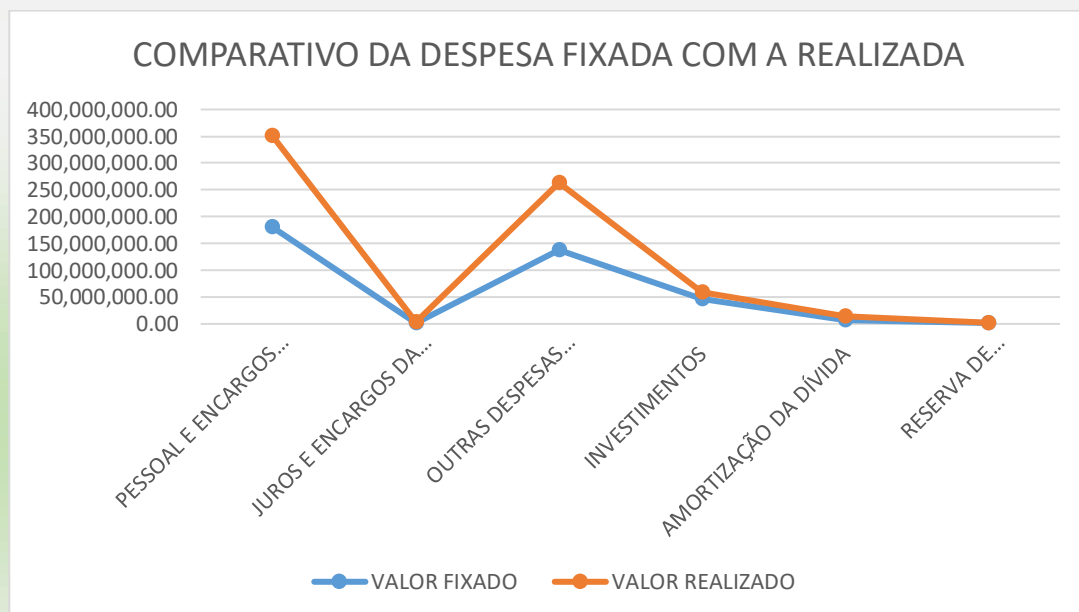

De acordo com o gráfico, os maiores gastos durante o exercício de 2023, foram com Pessoal e encargos sociais, que são aqueles decorrentes de pagamento de folha de pagamento de obrigações patronais.

COMPARATIVO DA DESPESA FIXADA COM A REALIZADA POR FUNÇÃO

COD	FUNÇÃO	VALOR FIXADO	VALOR REALIZADO
2	Judiciária	4.107.493,83	4.107.489,75
3	Essencial à Justiça	2.357.521,00	2.356.440,24
4	Administração	57.689.508,78	57.018.076,83
6	Segurança Pública	295.337,00	200.276,32
8	Assistência Social	7.682.131,16	5.955.864,27
9	Previdência Social	20.757.122,35	19.504.626,02
10	Saúde	125.700.473,43	110.007.768,68
12	Educação	97.938.624,20	83.540.079,66
13	Cultura	2.930.432,04	2.160.336,34
14	Direitos de Cidadania	18.000,00	0
15	Urbanismo	12.027.269,00	6.796.575,45
16	Habitação	0	0
17	Saneamento	6.113.578,00	5.272.427,63
18	Gestão Ambiental	941.069,01	295.978,00
20	Agricultura	6.874.180,00	3.057.179,04
23	Comércio e Serviços	690.200,00	120.235,94
26	Transporte	8.300.000,00	125.000,00

27	Desporto e Lazer	1.005.000,00	0
28	Encargos Especiais	7.986.136,00	7.971.130,27
99	Reserva de Contingência	2.184.000,00	0
TOTAL		365.598.075,80	308.489.484,44



As funções, são segregações de despesas por área de atuação. Como se pode observar no gráfico, em 2023, os gastos mais significativos foram com saúde pública e Educação.

COMPARATIVO DA DESPESA FIXADA COM A REALIZADA POR CATEGORIA, GRUPO E ELEMENTO DE DESPESA

CÓD	DESCRIÇÃO	DOTAÇÃO ATUAL	DESPESA REALIZADA
3	DESPESAS CORRENTES	297.633.825,07	297.633.825,07
1	PESSOAL E ENCARGOS SOCIAIS	170.398.137,94	170.398.137,94
90	APLICAÇÕES DIRETAS	159.210.422,29	159.210.422,29
01	APOSENTADORIAS DO RPPS	16.841.834,37	16.841.834,37

03	PENSÕES DO RPPS E DO MILITAR	1.880.318,62	1.880.318,62
04	CONTRATAÇÃO POR TEMPO DETERMINA	1.706.483,13	1.706.483,13
11	VENCIMENTOS E VANTAGENS FIXAS - PESSOAL CIVIL	131.720.135,63	131.720.135,63
13	OBRIGAÇÕES PATRONAIS	6.327.714,32	6.327.714,32
16	OUTRAS DESPESAS VARIÁVEIS - PESSOAL CIVIL	1.000,00	0,00
91	SENTENÇAS JUDICIAIS	695.692,76	691.690,74
92	DESPESAS DE EXERCÍCIOS ANTERIORES	30.639,15	29.639,15
94	INDENIZAÇÕES E RESTITUIÇÕES TRABALHISTAS	15.606,33	12.606,33
91	APLICAÇÕES DIRETAS- INTRA- ORÇAMENTARIAS	11.187.715,65	11.187.715,65
13	OBRIGAÇÕES PATRONAIS	11.187.715,65	11.187.715,65
2	JUROS E ENCARGOS DA DÍVIDA	1.604.429,83	1.604.429,83
90	APLICAÇÕES DIRETAS	1.604.429,83	1.604.429,83
21	JUROS SOBRE A DÍVIDA POR CONTRATO	1.604.429,83	1.604.429,83
22	OUTROS ENCARGOS SOBRE A DÍVIDA POR CONTRATO	0,00	0,00
3	OUTRAS DESPESAS CORRENTES	125.631.257,30	125.631.257,30
50	TRANSF. A INSTITUIÇÕES PRIVADAS SEM FINS LUCRATIVOS	42.000,00	41.938,95
41	CONTRIBUIÇÕES	42.000,00	41.938,95
43	SUBVENÇÕES SOCIAIS	0,00	0,00
90	APLICAÇÕES DIRETAS	125.589.318,35	125.589.318,35
08	OUTROS BENEFÍCIOS ASSISTENCIAIS DO SERV MILITAR	45.742,14	24.543,00
14	DIÁRIAS - CIVIL	180.542,13	109.155,00
18	AUXÍLIO FINANCEIRO A ESTUDANTES	0,00	0,00
20	AUXÍLIO FINANCEIRO A PESQUISADORES	0,00	0,00
27	ENCARGOS PELA HONRA DE AVAIS, GARANTIAS, SEGUROS E SIMILARES	123.984,00	123.984,00
30	MATERIAL DE CONSUMO	29.500.485,63	29.500.485,63
31	PREMIAÇÕES CULTURAIS, ARTÍSTICAS, CIENTÍFICAS, DESPORTIVAS E CULTURAIS	3.000,00	0,00
32	MATERIAL, BEM OU SERVIÇO PARA DISTRIBUIÇÃO GRATUITA	67.950,00	45.095,00
33	PASSAGENS E DESPESAS COM LOCOMOÇÃO	55.074,23	17.762,43
34	OUTRAS DESPESAS DE PESSOAL DECORRENTES DE CONTRATOS TERCEIRIZADOS	0,00	0,00
35	SERVIÇOS DE CONSULTORIA	931.500,00	922.095,72
36	OUTROS SERVIÇOS DE TERCEIROS - PESSOA FÍSICA	4.380.341,91	4.380.341,91
39	OUTROS SERVIÇOS DE TERCEIROS - PESSOA JURÍDICA	78.981.499,06	78.981.499,06
40	SERVIÇOS DE TECNOLOGIA DA INFORMAÇÃO E COMUNICAÇÃO - PJ	18.000,00	7.185,00
41	CONTRIBUIÇÕES	25.000,00	25.000,00
47	OBRIGAÇÕES TRIBUTÁRIAS E CONTRIBUTIVAS	1.431.287,95	1.431.287,95
48	OUTROS AUXÍLIOS FINANCEIROS A PESSOAS FÍSICAS	211.200,00	193.150,00
49	AUXÍLIO TRANSPORTE	0,00	0,00
86	COMPENSAÇÕES A REGIMES DE PREVIDÊNCIA	130.000,00	72.769,53
91	SENTENÇAS JUDICIAIS	3.456.666,89	3.456.666,89
92	DESPESAS DE EXERCÍCIOS ANTERIORES	4.614.451,56	4.614.451,56
93	INDENIZAÇÕES E RESTITUIÇÕES	1.683.845,67	1.683.845,67
4	DESPESAS DE CAPITAL	20.612.359,57	20.612.359,57
4	INVESTIMENTOS	13.377.565,85	13.377.565,85

90	APLICAÇÕES DIRETAS	13.377.565,85	13.377.565,85
51	OBRAS E INSTALAÇÕES	9.514.862,29	9.514.862,29
52	EQUIPAMENTOS E MATERIAL PERMANENTE	3.235.610,91	3.235.610,91
61	AQUISIÇÃO DE IMÓVEIS	100.000,00	0,00
92	DESPESAS DE EXERCÍCIOS ANTERIORES	187.600,00	187.400,00
93	INDENIZAÇÕES E RESTITUIÇÕES	441.731,56	439.692,65
6	AMORTIZAÇÃO DA DÍVIDA	7.234.793,72	7.234.793,72
90	APLICAÇÕES DIRETAS	5.155.902,69	5.155.902,69
71	PRINCIPAL DA DÍVIDA CONTRATUAL RESGATADO	5.155.902,69	5.155.902,69
91	APLICAÇÕES DIRETAS- INTRA-ORÇAMENTÁRIAS	2.078.891,03	2.078.891,03
71	PRINCIPAL DA DÍVIDA CONTRATUAL RESGATADO	2.078.891,03	2.078.891,03
TOTAL		375.479.776,00	318.246.184,64

8 – Considerações finais

Esse relatório de atividades constitui, além de uma prestação de contas voltada para análise da sociedade, um instrumento fundamental para o acompanhamento, controle e avaliação das ações e serviços ofertados no município.

Os serviços e ações desenvolvidas em 2023 apontam avanços, mas é reconhecida a necessidade de melhoria contínua na organização e funcionamento dos serviços públicos ofertados, sobretudo naqueles essenciais. Para isso, é indispensável um bom planejamento, ações voltadas para captação de recursos e otimização dos processos para seu melhor uso, sempre contando com a participação ativa do controle social.

ANEXO ÚNICO – RELAÇÃO DE GESTORES 2023

NOME	CPF	CARGO OU FUNÇÃO EXERCIDA	PERÍODO INICIAL	PERÍODO FINAL	CORREIO ELETRÔNICO	CONTATO TELEFÔNICO
Ediene Belo de Sousa	030.281.373-05	Chefe de Gabinete	01/01/2021		edianegil29@gmail.com	(89)98817-6619
Rayania de Medeiros Rodrigues	067.972.723-00	Controladora	01/01/2021	09/10/2023	rayaniacgm@gmail.com	(89)99904-2428
Jose Augusto Ferreira - ra de Moura	044.115.813-70	Controlador	09/10/2023		joseaugustoferreira3@gmail.com	(89) 98817-3136
Gabriel Gomes de Araujo	054.285.803-72	Sec.de Administração	01/01/2021		gabrielemog2@gmail.com	(89)99424-3129
Raniery Dantas de Lima	009.025.663-85	FUMIP	01/01/2021		ranierydlima@hotmail.com	(89)99984-6555
Francisco Wallyson de Andrade Brito	976.956.101-72	Gerente de Previdência	01/01/2021		wallysoncyber@gmail.com	(89)99929-1168
Francisco Horlando de Barros	308.761.173-53	Ger. Plano Previdenciário	01/01/2021		horlandopicosprev@gmail.com	(89)99926-6806
Marinalva Silva Lima	745.463.843-00	Sec. de Planejamento	24/01/2022		marinalva.123@hotmail.com	(89)99906-4501
Wesley da Silva Barros Bezerra	034.998.413-12	Sec. de Finanças	01/12/2022	10/05/2023	wesley_bbezerra@hotmail.com	(89)99918-7309
Lucas Gomes Ibiapino	009.876.133-16	Sec. de Finanças	11/05/2023		Luca_g26@hotmail.com	(89) 94138179
Noêmia Moreira Feitosa Marques	590.318.083-34	Sec. de Educação	01/01/2021		noemiamfmarques@hotmail.com	(89)99975-4214
Noêmia Moreira Feitosa Marques	590.318.083-34	FUNDEB	01/01/2021		noemiamfmarques@hotmail.com	(89)99975-4214
Wianika Caroline Alencar de Sousa Guimarães	056.841.133-11	Fundo Munic. Assistência	24/01/2022		wianica_caroline@hotmail.com	(89)99910-6485
Wianika Caroline Alencar de Sousa Guimarães	056.841.133-11	Fundo de Assist. Social	24/01/2012		wianica_caroline@hotmail.com	(89)99910-6485
Carmelita Carmem da Trindade Araujo	200.102.223-91	FMDCA	02/12/2021	06/07/2023	carmelitacarmem1712@gmail.com	(89) 99433-5001
Wianika Caroline Alencar de Sousa Guimarães	056.841.133-11	FMDCA	06/07/2023		wianica_caroline@hotmail.com	(89)99910-6485

NOME	CPF	CARGO OU FUNÇÃO EXERCIDA	PERÍODO INICIAL	PERÍODO FINAL	CORREIO ELETRÔNICO	CONTATO TELEFÔNICO
Mazukiel Alves Ferreira	021.400.893-24	Sec. de Agricultura	01/08/2021		mazukiel@hotmail.com	(89)99437-1817
Antônio José de Sousa	065.718.323-72	Sec. de Obras	23/05/2022	10/03/2023	bigodebranco60@gmail.com	(89)99984-9727
Pedro Feitosa Pio	592.055.713-34	Sec. de Obras	10/03/2023		obras@picos.gov.br	(89) 999213871
Pedro Feitosa Pio	592.055.713-34	Fundo Munic. Habitação	10/03/2023		obras@picos.pi.gov.br	((89)999213871
Antonio José de Sousa	065.718.323-72	Fundo Munic. Habitação	23/05/2022	10/03/2023	bigodebranco60@gmail.com	(89)99984-9727
Jose Joaquim de Carvalho	818.456.693-04	Sec.de Serv. Públicos	01/01/2021	10/03/2023	Dedemonteiro1903@gmail.com	(89)99465-5212
Elesbão Joaquim de Carvalho	393.877.553-04	Sec. de Serviços Públicos	10/03/2023		picos@picos.pi.gov.br	*89) 94718805
Tatiane Gil Dantas Marques da Rocha Medeiros	051.615.714-03	Sec. de Saúde	31/03/2022	01/07/2023	tatiane_gil@hotmail.com	(89)98111-9080
Aldo Gil de Medeiros	668.598.403-15	Sec. de Saúde	01/07/2023	05/12/2023	Aldo_gilm@hotmail.com	(89)981296061
Aldo Gil de Medeiros	668.598.403-15	Sec. de Saúde	07/12/2023		Aldo_gilm@hotmail.com	89)981296061
Heraldo Santos Leal Filho	014.055.493-94	Sec. de Cultura	08/09/2022	10/03/2023	heraldo_kobra2@hotmail.com	(89)99901-9359
Jose Valmir dos Santos	065.360.933-72	Sec. de Cultura	10/03/2023		culturamunicipal@gmail.com	(89)981021777
Maria do Bom Sucesso Marques Barroso	095.582.254-87	Sec. de Meio Ambiente	11/10/2022		maria.marques33@yahoo.com.br	(89)99912-7145
Maria do Bom Sucesso Marques Barroso	095.582.254-87	Fundo M. M. Ambiente	11/10/2022		maria.marques33@yahoo.com.br	(89)99912-7145
Tassio Romulo Silva Araujo Luz	041.940.083-40	Sec. de Des, Economico	24/01/2022	10/03/2023	tassioromulo@gmail.com	(98)98151-8952
Iata Anderson Ridrigues de Alencar Coelho	622.800.663-00	Sec. de Des. Economico	10/03/2023		Picos@picos.pi.gpv.br	(89)994040308

NOME	CPF	CARGO OU FUNÇÃO EXERCIDA	PERÍODO INICIAL	PERÍODO FINAL	CORREIO ELETRÔNICO	CONTATO TELEFÔNICO
Maria Jose Lavor Neri	199.862.383-15	Sec. de Governo	18/04/2022		mazelav@gmail.com	(89)99972-8930
Fatima Soares Miranda	240.544.373-20	Coordenador C. Social	01/01/2021		fatymamiranda2012@gmail.com	(89)99427-5431
Soelma Maria Rodrigues Pacheco	755.510.473-34	Ouvidor Geral de Picos	01/01/2022		soelmarodrigues@hotmail.com	(89)99928-4845
Cecília Maria Lavor Neri	433.533.353-49	Gab, Vice-Prefeito	01/01/2021		ceciliamarialn@gmail.com	(89)99977-5913
Antônio José de Carvalho Junior	672.224;393-15	Procurador	01/01/2021		junior@advocaciacurica.com.br	(89)99927-0378
Virlandia Maria de Moura Barros Leal	351.135.963-53	Tesoureiro	01/01/2021		vittlandiabarros@bol.com.br	(89)99978-7858
Paulo Lopes Rodrigues Filho	028.062.373-94	Sec. de Esporte e Lazer	08/09/2022		paulofilho@aluno.uespi.br	(89)99986-5727
Cristiano Gonçalves Portela	810.746.113-49	Sec. de Trânsito	01/01/2021		cristianogportela@hotmail.com	(89)98821-5162
Cristiano Gonçalves Portela	810.746.113-49	Fundo Munic Transito	01/01/2021		cristianogportela@hotmail.com	(89)98821-5162
João Pedro de Araújo Filho	474.170.993-00	Sec. Defesa Cível	01/01/2021		dsr0304@hotmail.com.br	(89)99456-5520
Mauricio Macedo de Moura	004.476.213-51	Presidente -CPL	01/01/2021		advmauriciomacedo@gmail.com	(89)99925-1083